夕刊 朝鮮日報

社說 農村의復古主義 —自給農村과經濟觀念—

一

當局에서는 農村振興의 一策으로 自作自給을 獎勵하야 고무신대신에 짚신을 삼아신게하며, 팔기위한 米作대신에 自用할 粟, 甘藷等의 田作을 勸告한다. 그뿐아니라 最近은 農務課長會議를 機會로 農〃에 自家用醸酒를 許諾하야 農家의 酒買入을 緩和하리라한다

二

아닌게아니라 朝鮮農村疲弊의 原因을 살펴보면 從來의 封建的 自足自給的 經濟가 破壞되고 近代的 交換經濟가 發達하야 農村의 日常需要品이 거이 全部 都市工業品으로 變하고, 甚至於 食用品까지 쌀을 팔고 粟을 사먹는 다는 交換經濟때문에 農家의 收支가 맛지안흔것이 事實이니 萬一 當局에서 意圖하는 것과가티 農村의 需要品을 全部 農村에서 供給하게된다면 農村振興의 目的은 어느程度까지 達成할수 잇을것이다.

想像하야보라。農村에서 農家가 自作한 쌀은 自家에서 需用하고, 煙草를 自作耕作하고, 濁酒와 燒酒를 自醸하야 먹고, 신, 멍석, 돗, 벌, 가마니를 自作 맨들어쓰고 綿布와 麻布와 絹布를 自作 길삼하야 입는다면 百畝良田千株園, 桑麻深處放鷄豚으로 넉넉히 古人이 꿈꾼 衣食住의 充足을 꾀할수 잇을것이다。

三

그러나 果然 當局에서 方今 意圖하고잇는 農村의 自作自給이 農村需要品 全體에 미칠수잇을가. 또 미친다면 農村의 恒久的 繁榮을 꾀할수 잇을가。

試하야 農村에 綿布手工業을 宣傳하야 그것의 自作自給이 實施될 境遇를 생각해보라。朝鮮農村의 綿布自作自給이 完全히 實施된다 할진대 鐘紡과 朝鮮紡績이 一朝에 減配를 하거나 操短을하지아니치못할것이다。萬一 絹布가 自作自給된다면 片倉其他의 製絲業者 其他 人造絹工業이 一朝에 萎縮될것이다. 酒, 煙草, 食糧, 靴等을 農村서 自作自給하므로써 東京, 大阪의 工業, 그것을 仲介하는 京城, 平壤의 大都會가 얼마나 놀을 하야지고, 그곳 商工會議所의 會員들이얼마나 政府當路者를 괴롭게굴랴。이것으로써 보면 農村의 完全한自作自給은 到底히 實現性이업는것을 알수잇고 또當局의意圖도 이까지徹底하지는 아니할것이다。

四

그뿐아니라 假使 農村의 自作自給이 實施된다할지라도 都市는 勿論이어니와 農村도 恒久的 繁榮이 잇을수 업다。封建的 自足的 農村經濟가 人口의 發達에도 不拘하고 發達할 餘地가 업시 破壞에 瀕하얏든것은 어느社會의 經濟史를 보드래도 明瞭한 事實이오, 가令이라도 經濟的으로 뒤진 社會를 돌것가트면 넉넉히 알수잇다。即封建的, 自足的 手工業은 生産力이 極弱하야 늘어가는人口를 收容할수업고, 必然으로 破綻가 생긴다。

그러므로 當局의 意圖하는 自作自給은 農村需要品全體에 亘할수도 업는 同時에 그 必要도 업다。오즉 當面한 고무신, 香燭, 濁酒等의 製作, 餅作等으로써 難局을 打開하라 하지만 그것은 一種의 姑息의 策이 아닌가。그것보다는 차라리 分配를 合理化하야 都市와 農村의 均衡을 꾀하는 무슨 根本策을 세움이 得策이 아닐까한다。

三十日英下院에서 對日態度闡明乎

日米兩當局과의會談內容到着

싸이먼外相의態度注目

【電通倫敦二十六日發】英國政府는 日本政府의 對中非公式聲明에關하야 東京駐在린들레大使를식혀 廣田外相으로부터 說明을聽取하는一方 駐米린데ー大使를식혀 米國國務省과協議를行한바잇섯는데 右에對하야 兩大使로부터各其報告를接取하엿슴으로 目下英國外務省은愼重考究中인대 아마月曜日三十日下院에서 싸이먼外相은日本에對한英國政府의態度를闡明할터임으로 各方面으로부터 注目을集中하고잇다

【聯合倫敦二十六日發】外務當局談에關한 廣田外相과의會見結果는 二十六日駐日大使린드레氏로부터 英國外務省에到着되엿다 右報告內容은嚴秘에附함으로 探知할수업스나 近外相싸이먼氏로부터 兩院에報告하리라고 觀測되는바其結果或은問題를 惹起하게될는지도 알수업다 英國政府는日本政府에照會하는一方 華盛頓駐箚大使린데氏를 通하야日本外務當局談에對하야 米國國務省과協議를 遂하엿는데 二十六日에이르러 린데氏로부터國務省과의會談要旨를報告하여왓다 (寫眞은 싸이먼氏)

英米가暗默裡에 共同步調取할듯

루大統領헐長官과協議

【電通華盛頓廿六日發】루즈벨트大統領은 二十六日헐國務長官을招待하고午餐을 가티하면서 一時間에亘하야協議를遂하엿다 右는헐長官이紐育旅行으로부터歸府한以來 最初의會談으로 去十七日附日本外務當局의對中政策非公式聲明이 問題化되여잇다 此際最初의兩氏의 會見인만큼右問題에關하야 米國으로서의 對策에對하야協議를遂한것이다 右會見後兩氏는모도 協議內容에對하여는全然言及을避하엿다 그리고헐長官은右會談後필립스國務次官과協議하고필립스次官은直時駐米英國大使린데氏와 協議하엿다 兩氏가모도緘默을守하고 單純히極東問題를 討議하엿다는것을肯定할뿐으로 一切說明을拒絕하나消息通側에서는如上의往復은日本의對中政策聲明에關하야英米가暗默裡에共同步調를取하야 外交手段에 專念하려고하고잇다는것을 말하는것이라는印象을强케하엿다

對中聲明에對한 佛態度未決定

【電通巴里二十六日發】日本政府의對中政策聲明에對해서佛蘭西政府는아즉態度를確立키에이르지안핫는대 린드레ー 그루ー 兩大使로부터各本國政府에보내는報告가到着되기를기다리어決定할것으로 英米兩政府의對策決定을注目中 그래가지고 或何等의方策을取하려는것이나아닐까보인다

日本의對中聲明은 對內關係로된듯

聯盟理事會에서當然問題化

國府外交部意見發表

【聯合南京二十六日發】南京政府外交部는 外務當局談에關聯하야 二十六日 다시 次와如한 意見을 發表하얏다

日本政府가 外務省의 名義로發表한 今回 聲明에對하야는 國民政府의立場은 前後二回에亘하야 此를 聲明하얏슴에 依하야 明白하게되엿슴으로 다시 反復할必要는업스나 東洋平和를 日本政府以上으로 希望하는國民政府에對하야는 日本政府今回의態度當局은 滿洲問題에基한 民衆의排日運動이激化되엿잇슴에 不拘하고 日中兩國間의 外交關係를 될수잇는대로 常道化하려고努力을繼續하고各種懸案의 實際的解決에도好意的 態度를가저왓다 日本政府外務當局은國民政府의 如斯한態度를 充分히 알엇슬것인데 不拘하고 今回와如한聲明을 發表한것은 國民政府의가장 遺憾으로하는바이다 今回의聲明은 엇더한對內關係에서 生한結果로 觀察할外는 업다 日本은입으로는 東洋平和를부르고잇스나 實際上東洋平和를 攪亂하는것이라고 말할수밧게 업다 中

야獨하야 目下出先官憲으로하야금 列國의態度及意嚮을 聽取케하고 그報告를待하고잇는데 此等出先官憲의 報告結果에依하야今後取할態度를 闡明할것이다 또今回聲明은 五月十五日 聯盟理事會에서 當然問題化할것이다 目下愼重히考究中인데 世界大勢와 東洋平和의 見地로 國民政府는 日中兩國의關係를 이以上惡化케하고십지는 안타

演習中의蘇聯軍 突然東方에移動

【電通北安鎭二十六日發】呼瑪(黑河의西北方五十里)對岸에서 連日盛大한 攻防演習을擧行하고잇든 蘇聯軍은最近增援되여온 騎兵集兵及技術員을 남기고 其大部分은 東方으로向하야移動한모양인대 訓練兵의此突然的移動에對하야 相當한 注意를끌고잇다

빨틱諸國의 獨立保障交換文書 蘇聯政府發表

【電通莫斯科廿六日發】蘇聯政府는 本日去番以來 獨逸政府와의間에 行해잇든 빨틱諸國의獨立保障에關한 條約締結交涉이 獨逸政府의 拒絕로因하야 失敗로 마친 顚末의 兩政府間交換文書를 發表하엿는바 交換文書는 서로서로 相對方의 責任을 詰問하는 調子로써 마처잇다

米, 四億弗歲入增加案 兩院協議會通過

【聯合華盛頓廿五日發】米國上下兩院協議會는 二十五日歲入增加法案에 關한協議를行한 結果四億一千七百萬弗 歲入增加法案을可決하엿다 但上院의 修正案인 一九三四年의 歲收入에對한 一割課稅案은否決되엿다 一方比律賓으로부터서의 椰子油輸入稅에 關하여는一磅五仙을 三仙으로 低下하고 其他의諸國으로부터서의 輸入에對하여는 五仙의課稅를施行하기로決定하엿다 그리고右比律賓의輸入稅에關하야 루즈벨트大統領은 比律賓獨立에 關한 約束에 拘束되는 理由로 反對하고잇는것이다

聖雄간듸氏 暴漢에게被襲

【電通맛사二十六日發】二十六日早朝印度聖雄 간듸氏가 自動車로 通行하든 途中을襲擊하야 까스트族의 印度人數名은自動車의 유리窓을破壞하고 간듸氏에게暴行을加하려하엿스나 三名의 同乘者를負傷케하엿슬따름으로 간듸氏는多幸히無事하엿다 그리고暴漢들은 간듸氏에게 苦痛을바드라고强迫하엿다

金退藏認可令 延期를發令

【電通華盛頓廿六日發】金財務長官은 二十六日로써 一九二八年의 [illegible]金退藏認可令의有效期限을 今年 六月一日까지 延期되엿다고 發令하엿다

「헐」長官聲明 獨裁必要强調

【電通華盛頓二十六日發】米國務長官헐氏는 二十六日上院財政委員會에 出席하야 世界經濟는 强硬狀態에 잇서 米國도 또한例外에 업는 經濟的 危機에 直面하고잇다」 고說明한後 ... 의必要를 强調하얏다

金買入法의 最初의受渡 六百八十萬圓

【電通東京電話】日本銀行金買入法에依한 最初의受渡는二十六日與大阪支店에서 行하얏는데 其額은約二千三百十四匁 六百八十二萬九千圓이다 그리고正貨準備에 繰入될時에는一匁五圓計算임으로 二十八日에 繰入될正貨準備는約三百萬圓增加될터인데 其殘額은政府의 收入金이될터이다

施履本氏鐵相訪問

【電通東京電話】東京滯在中의北滿外交特派使施履本氏는二十六日午前十一時半 鐵道大臣室에三土鐵相을訪問 北鐵讓渡交涉의經緯를報告하야 今後의 援助를懇望하고辭去하엿다

米日爲替保合

【聯合紐育二十六日發】本日의米日爲替는三十弗三十七仙으로前日에保合하얏다

休日氣配

期米 大勢는依然押目買나 休日과 月末接近으로買人氣淺厚하야 氣配强含

綿絲 强保合

株式 政局不安으로低迷模樣이나無事納會로戻價를보엿스나 그대로上向은困難한모양이오大健底入完了人氣와 新規材料를기다려 押目買氣가旺盛하다

大新 [illegible] 鐘新 [illegible] 東新 [illegible] 日產 [illegible]

【大阪電話】二十六日公定米價에依한米賣渡申込數量은僅僅五百三十九石二斗로 거의업는狀態이다

米價의昂騰으로 賣渡申込은減退

公定價格을上廻하면拂下

【電通東京電話】公定價格에依하는 米賣渡申請은米價昂騰에依하야 事務所中門司米穀事務所에서受付한것이 一千三百四十入俵其外에 各地共申請은 皆無이엿다 需要關係로 보드라도 米價의將來는 公定價格이 接近될것임으로 賣渡申請은 不遠에 斷切되리라고 觀測된다 그리고 米價가 昂騰을繼續하야 最低公定價格보다 五分以上을超過하면 季節的買上米二百萬石拂下問題가擡頭하야 農林省으로서도考慮하게될터이다 그리고統制法施行以來의 賣渡申請數量累計는 二千五百六十六萬二百三十七俵 (一千二十六萬四千八百十四石)이다

政局不安에關聯 園公의上京極注目

御祝詞言上코저 五月二日東京에

【聯合東京電話】興津坐漁莊에잇는西園寺公은 來五月二日午前九時三十四分又는同十一時二分 興津發列車로 上東하야 駿河台의自邸로入하야 約二週間滯在하기로되엿다 政局不安의所聞이잇는此際 各方面으로부터重視하고잇다 西園寺公今回의 上東은 天皇陛下께拜謁하고 天機를奉伺한後 皇太子殿下御降誕의 御祝詞를言上하고 皇太子殿下께 拜謁하는同時에 皇后陛下 皇太后陛下께伺候할터이다 그리고西園寺公은 二週間의滯東中 齋藤首相을비롯하야 各閣僚其他가續續西園寺公을 訪問할터인대 政界는相當한活氣를 呈하리라고觀測되는바 政局不安의風說에關連하야 西園寺公의上東은注目되여잇다

政局, 動할形勢로 政策協定進展

政民兩黨이서로接近

【電通東京電話】政民兩黨의 政策共同調査는 政策協定問題로되여 兩黨間에急速한進展을 보게되엿는데 此에對하야 民政黨으로서는 調査項目中行財政稅制의根本的整理에對하야 兩黨의主張이 從來相反하는立場에잇는以上政友會側이 뒤으로 미루자고하면 政策協定委員이 決定된後 此에委任하드래도조타는意向으로기우럿다 다만此를眞摯하게하기爲하야 民政黨側도 總裁를除하고는首腦部를 委員으로網羅한以上 政友會側도同樣으로 床次, 久原, 望月等諸首腦部를除外하지안코 加入시켜달라고 熱心希望하고잇다 따라서本問題는相當한難關이나 아마政友會側의要求를 容認하야 結局二十八日頃政友會側의回答을기다려 政民提携의實現으로向하야 第一步를踏出하리라고期待되엿다 如斯히兩黨의聯携問題가具體化하게된後에는 最近政局의推移如何에依하야或은政局에 變動을齎來할憂慮가잇슴으로 此에刺戟되여共同工作의必要上玆에至한傾向이잇서 政民提携의 實現如何는政局에重大影響을及하리라 하야 趨移는注目되여잇다

政策調査에對해 民政黨提案

黨態度는二十八日決定

【電通東京電話】民政黨의大麻幹事長은二十六日午後五時半政友會本部에 若宮幹事長을訪問하고 政策共同調査에關하야黨으로서는

一, 米穀對策樹立

二, 思想對策及敎育制度改革

三, 行財政及稅制의根本的整理

等三項目에對하야 兩黨으로부터調査委員을내여 調査하기를바라고 더욱貴黨의形便으로政策을協定하드라도支障업다는民政黨의意見을 說明하고諒解를求한데對하야 若宮政友幹事長은趣旨는諒解하엿다 黨首腦部와 協議한後回答하겟다 고答하고 六時에會見을 終了하엿다 그리고 若宮幹事長은二十六日夜鈴木總裁를 私邸에 訪問하고 會見內容을 報告한後 其對策에 對하야 여러가지로 協議를 遂한後 二十八日 臨時總會를 開하고 會見內容을 報告하고 同問題에 對한 黨의 態度를 決定할 豫定이다

米下院委員會 銀新運動强力

【電通華盛頓廿五日發】銀法案은 루ー스벨트大統領의反對와 一部上院銀派議員의軟化로 成立의希望이 薄弱하여젓던바 下院銀行 通貨委員會는 銀一個月五千萬온쓰의 比例로 總額十億온쓰의 銀을買上한다는修正案을可決하려고 强力的銀新運動이이러낫다

減段實施코저 具體案準備

米穀對策에關하야 各道農務課長을召集前後三日間에亘하야 協議의結果 府有田案은적어도二億圓內外의資金을要하는外에 小作問題其他數多의難問題가附隨함으로 그實現至難이라고하야 結局社會政策을加味한消極增加及補給金을興하야 代作獎勵에依한 減段案의實行을具體化하기로內定한듯한데 目下必要한調査資料를蒐集하야 最後의成案하려하는데 그具體化는아마七月下旬으로될模樣이다

米穀統制委員任命

【聯合東京電話】米穀統制委員은 二十六日左와如히任命되엿다

大藏省主計局長 藤井眞信

同理財局長 津島壽一

正三位勳二等 松村眞一郎

任米穀統制委員會委員(各通) 胎中楠右衛門

八面鋒

◇ 血汗을흘니면 正直한自然은 結實로써·農民에게갑는다。

◇ 죽도록애써도 膳價가 不足하다는 朝鮮의農事여든,

◇ 세워노흔벼포기에까지 執行딱지가 붓는일은 開化세상의새現象。

◇ 그것도 한두번이면 약間으로나알지 一年에六千六百餘件이란 기막히는말。

◇ 그中에도 小作人이 十分之九라하니, 아래서야 小作人노릇인들할수가 잇는가。

◇ 쌀이만하거정, 갑시헐해거정은 農民以外의農業者의 걱정이오

◇ 쌀을만들고서도 배를주리는 사람의 일홈은 무엇인줄을 아는가。

立憲政治의確立과 農村對策確立强調

政府는國防充實以外無經綸

政友會議會報告書決定

【電通東京電話】政友會는二十六日午後二時부터 本部에서幹部會를 同三時부터代議士會를開하고 第六十五議會報告書를 決定하야 卽時全國黨員에게發送하엿는데 其要綱及結論은左와如함

一, 經綸에窮乏한 政府와內外非常時에當하야 國策의 實現이期待되든 第六十五議會는國防充實以外에는 거이 볼만한經綸이업섯다

二, 남은二大重要問題와今議會에남긴經濟政策의 重大問題로我等은 特히米穀問題金融問題의解決을政府에 促하지 안을수업다

三, 政黨政治의確立 現下內外焦眉의國策은 本問題로非常時局에善處하며 國家의發展國民生活의發展을 企圖함은實로我黨의使命이다 그리고 이不拔의精神에立脚하야 强力의立憲政治를 遂行함에는于先政黨政治를確立하지안으면안되다

軍縮幹部會에서의 蘇聯代表의主張

全般的不可侵條約締結論(詳報)

【壽府發電】軍縮會議의 委員會가 헨더슨議長에依하야 開會되엿든바 英國代表이든氏는 一月二十日付覺書를說明하야 軍縮會議의障害를 넘우는것은 佛獨兩國間의意見不一致에 잇는 事實을指摘한後에 蘇聯代表리트비노프氏는 全般的不可侵條約 及侵略國定義確定條約의締結을主張하야 問題를 이르킨說明內容은 大要다음과갓다

一, 軍縮停頓의眞因은어대잇는가

軍縮會議는 昨年부터依然히 그停頓狀態에서 脫出치못하고잇스니 그根本的原因은 蘇聯邦에서提出한 平和의確固한保障을 否決하고 全面的軍縮案을 否決한데서생기는것이다 蘇聯邦은 萬若全面的으로例外업시各國에 適用되는 軍備縮少에 贊成할用意는 恒常有하고잇다 그리고蘇聯邦은 會議의 決定的成果를 得키爲하야는 새로운努力도 決코앗기지안홀것이다 軍縮會議가召集된以來 幾多의 安全保障案이提出되고 萬若戰爭의危機가 掃除되지안으면 强力한이阻止機關을組織하려하고 또이것을 못하면 戰火의勃發을 幾分間이라도 延引하려함과如한 手段을講하려하고잇는데 爲先第一에蘇聯邦의 侵略國定義確定에關한提議를想起할 必要가잇다 그리고 蘇聯邦代表는 會議期間中에提出된 佛國의 提議及全般的 不可侵條約에 關한 루스벨트大統領의 提議를想起치 안으면안된다

二, 軍縮失敗責任 을蘇聯은不負

軍縮의無成果는 모든手段으로써 平和强化를爲하야組織的으로 間斷업는努力을拂하고잇는 蘇聯邦의無力을表徵하는것은아니다 侵略國定義確定에關한 倫敦會議는蘇聯邦과波蘭, 波斯, 羅馬尼, 에스토니아, 라트비아, 릿트와니아, 土耳其, 亞富汗, 첵코슬로바키아, 유고슬라비아, 芬蘭等과의 相互關係를 確定케하얏다 또 最近에至하야 蘇聯邦은라트비아, 리츠와니아, 에스토니아, 芬蘭과 旣存不可侵條約의有效期間을 다시十個年延長함에成功하고 東歐에在한 平和를더强化케하얏다

三, 速히蘇聯提案 을採擇하라

蘇聯代表는 玆에安全强化에關하야 本會議에提出되여잇는 모든提議를深히 審議할것을希望하며 爲先第一로 目下中絕狀態에잇든 侵略國定義確定審議를終了하고 此確定에依하야 軍縮會議參加國全部에 그義務를課할것을 提議한다 最後에 本代表는軍縮會議總會가 一刻이라도빨니 召集될것을 希望한다

人事·集會

▲李甫鎔氏 二十五日社稷洞自宅에서慘慽

今日本紙四面

經濟的榮養素

眼鏡肝油

勞働大衆의虛弱이直接作業能率에影響되는것은著明한事實이니, 이것은眼鏡肝油의服用施設에依하야完全히一掃될問題이다, 그럼으로 眼鏡肝油가含有한비타민A及D는 紫外線以上의效果가잇는바 從業員諸位의健康을確保함니다 農場과工場의能率昇進을希望하는識者는 一日이라도速히此를施設服用케하시옵소서

250瓦入 500瓦入 1000瓦入 100球入 200球入 1000球入

發賣元 合資會社 伊藤千太郎商會 大阪·道修町

萬若

二千萬우리가

一層굿세게勤勞하게되면

아모念慮가업슬것이다産業의朝鮮, 文化의朝鮮을向上함에그能率은刻刻으로昇進할것이니, 全國을擧하야健康을要求한다 一家一國의工作能率을爲하야全朝鮮의勞働大衆의健康을爲하야는深重考慮할때가안인가, 願컨대 一瓶一罐을備置하야全員健康의調帶를廻轉하시라

ヴイタミンA及D含有量第一

メガネ肝油球

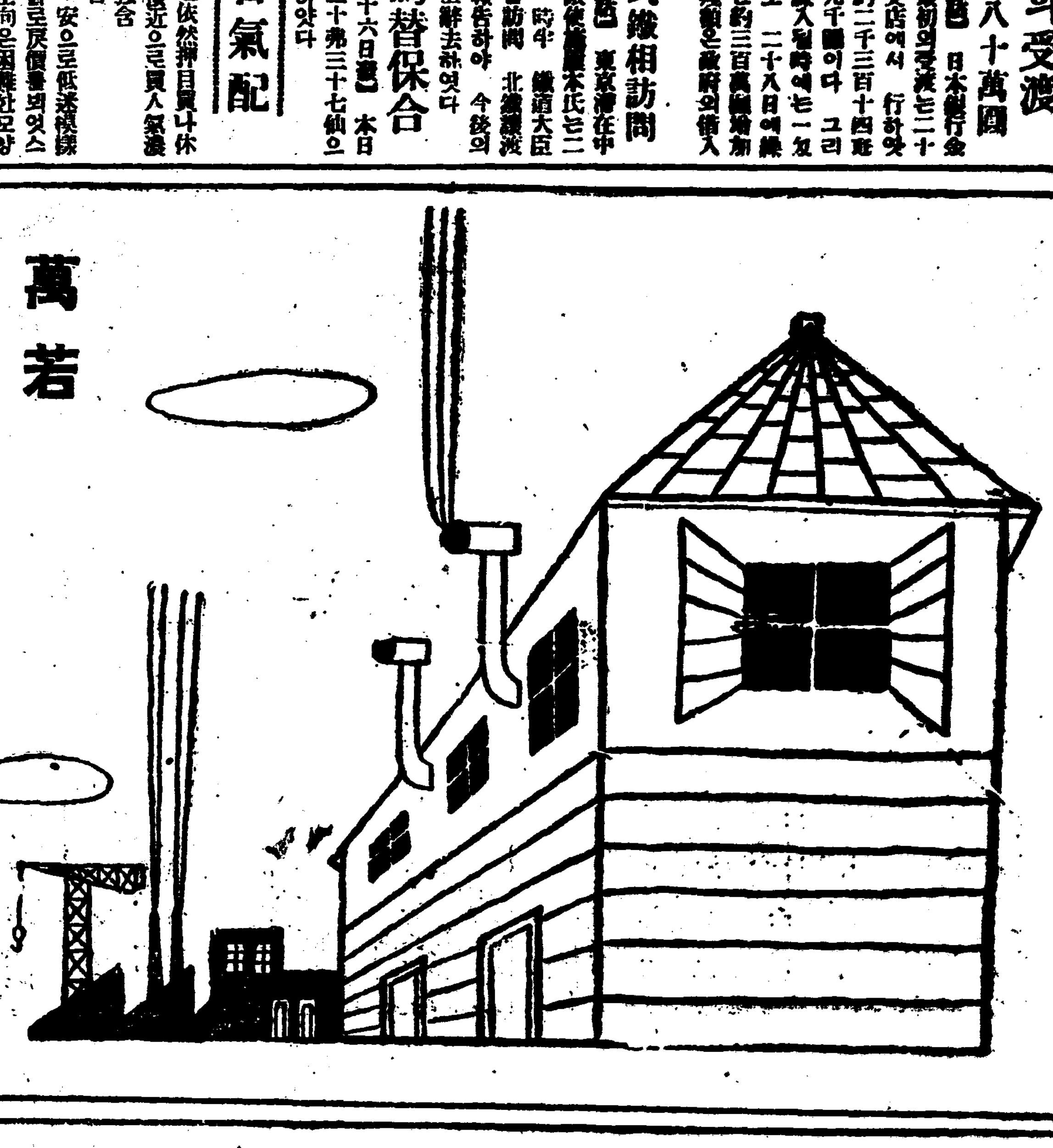

三春行樂의頂角

昌慶苑만午前中二萬名入場

賞花客 探綠黨 爆發的進軍!

산으로! 물로! 休日파노라마

창경원의 야앵놀시 작한지도 벌서만일 의해서울 봄은해마 다창경원 의개원을 기다려피기시작하는것이나 금년은 일른 개원으로부터 사람의 입부리외봄이엿고 글쓰는 사람붓곳헤 봄이엇다 그러나 일주일을보내는동안에봄은 어느사이엔지 한껏어울리기시작하야창경원의꼿 도농도(濃度)일백이십『파―센트』를보이고잇는데이십칠일은 림시나마공휴일이오긔온은이십칠도、풍속(風速)오미돌팔분인 위에하날은 구름한점도 업시활신개여산보절호 탐춘제일의마날이엿다

아츰나절부터 창경원으로 교외로물가로 운동장으로동 동물손에손을잡고 서울의가족들는 몰려나아가기시작하얏다 이날정오까지의 창경원입장자는 이만삼천여명으로 그동안 주간개원이래의첫긔록을지엇스며 여긔따라창경원에서는야앵도오는사월말일까지 로연긔하얏다『사구라꼿』은최고절정에달하야 글자대로의 만개를보엿는데 그욱한 솔숩속에 떨기떨기 널려잇는진달래도 지금이한창이라 빗엿분『사구라』는시새는드시진홍의화판이 붉웃는드시 피여잇슴은어데인가열정이못친 조선의정조(情調)를 보여주는듯 하야 한층더 탐춘객의 마음을끌엇다

▽……△

한편으로 한강에는 금년들고 처음긔온놉고 일긔조코 풍속순한이하로를 마음껏놀겟다는 젊은남녀들의『뽀―트』가 곳곳이 떳고 저건너언덕에는 새닙놉는티우기시작한 목은숩헤 어린싹의 엷은향긔가바람에 시처와서 맑은강의 경치를 더욱도왓다

▽……△

경성운동장에서는 이날 첫정구(庭球)의 개막긴이잇서 젊은『스포―쓰맨』과 밋그동호자 들을열광케 하얏고장충단『파크다』등의공원에는애록당『愛綠黨』이무데기로나와역시 이봄이래의 첫성황을이루엇스며 거리에는 가두(街頭)의봄을 즐는 도회인들의 인파(人波)가 소용돌아 역시잡답케하야슨데 이날의서울은 사십만부민중 반수이상은의심업는 동원을 보인세음이다

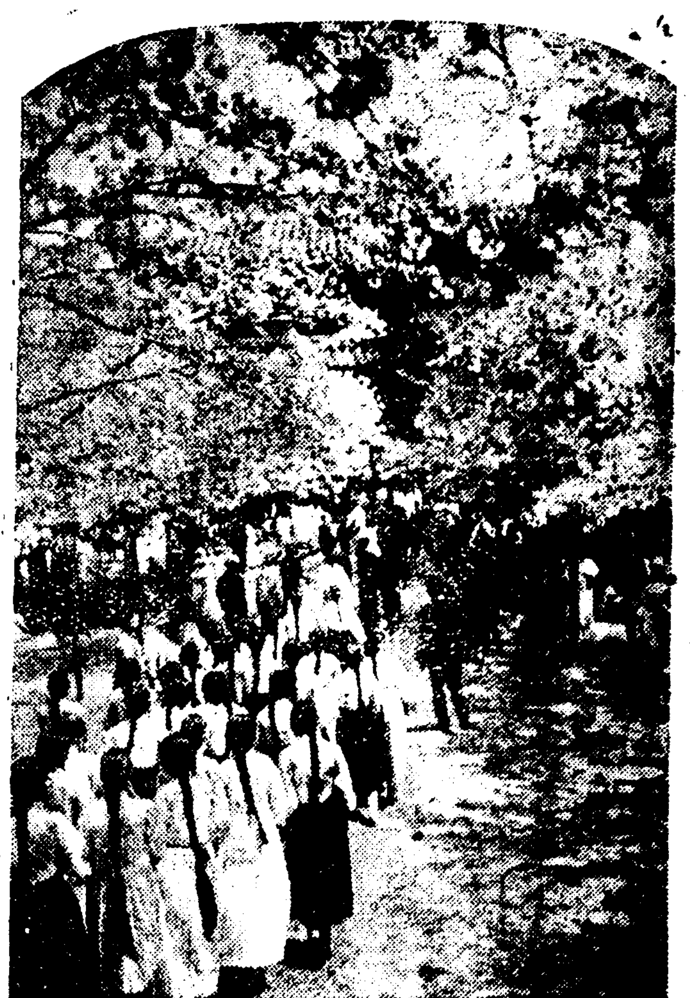

休日畫報 ② 우로부터 창경원에 밀린군중‖한강변드노리‖경성운동장정구대회

고무工業界脅威

南朝鮮二十餘個工場을併合

三井의强行統制成立

남조선일대의 고무신판매를 독점적으로 통제하고 다시서북칠도의 소주판매통제를 다수의반대를 무릅쓰고 강행한 삼정(三井)재벌은 단순한판매권의독점만으로 만족하지아니하고 한거름더나아가 생산통제를 명색으로 생산긔관에까지 그거대한금융강권을 리용하야 고무공업의 독점을 획책하고잇다함은 루보한바와갓다

그리하야 권조선으로 고무공업의 단일적통제를하는 제일계단으로 부산(釜山)의 여덜개공장을비롯하면 대구(大邱)광주(光州)등남조선일대에 산재한이십여공장을 합동하야 자본금이백만원의 대회사를맨들어 삼정을산은 이회사의 주식(株式)을가지는외에 오십만원또는 백만원의 자금을 융통하야 회사의실권을 쥐이게되야 륙월경에는 정식으로 성립될터이라는데 총독부당국에서도 삼정재벌의 고무공업통제를알선하고잇는것은 사실인바 일개재벌이생산긔관을 통제한결과는 중소공장은 독자적생산긔관을 이러버리게되며 일반소매업자는 압박을밧게되는동시에 일반소비자는 독점적고가의 타격을 박게될것이라한다

이와가티 삼정재벌은 남조선일대의고무공업생산긔관을한회사로맨들어 통새하고 다시중부와 북부조선을순차로 손에 쥐이게되면 조선인 경영공업중에서는 첫손을곱게되는 이 고무공업이 권부삼정재벌의손으로들어가고 말것은 명백한사실로 일로말미암아 일본내지에서 재벌에대한 원성을혼자 무라놋고 밧는삼정재벌은 다시조선에서 빈약한조선인공업을 여지업시 압박하야 모조리독점한후는 어떠한 결과를보이게될는지 일반은 비상한 주목을하고잇다한다

塵芥箱에嬰兒屍

他殺? 목에노끈으로맨痕跡

城大서解剖키로決定

이십칠일 오전아홉시반경에 시내수표정(水標町)칠번지리희정(李熙正)의집압쓰레기통에헌보작이에싼 어린아히의 시체를버린것을 쓰레기를 들추고단니든 거지가 발견하고 곳부근황금정(黃金町)삼정목파출소에 보고하엿다

급보를바든 소관 본정서(本町署)에서는 열한시경에 마연(馬淵)경부보가 현장에 출동하야 검시하엿는데 시체는 사나히로서 생후이삼개월이상이 지난듯하다고하며 헌보작이에 싸서 버렷스며 목에노끈가든것을 감은흔적이잇서서 혹은 타살인지도 모른다고한다 그서에서는다시경찰부에 보고하야 경찰의의 검시를바든후 이십팔일에 성대의학부(城大醫學部)에서 해부에부치리라한다

(사진은 시체나온쓰레기통 ×표)

定平農組示威事件

十四名今日出監

西大門刑務所서服役中

정평농민조합시위운동사건으로 서대문 형무소에서 복역중이든 원동계(元東啓) 등열네명은이십칠일오전에 이년징역을 복역하고만기 출옥하엿다 그들은모다건강한 몸으로제각금 서책의 복둥집보둥이를 하나식안고 출옥하엿섯다 모다 서울서 이삼일동안 큐런하고고향으로 도라가리라한다 형무소문아페는 일부러그들 고향서형제 처자친척등 십여명이 마중을와서잇섯다 출옥한사람들의 성명은 다음과갓다

元東啓 金光珊 張觀郁 崔斯溥 朴炳炫 元鍾淵 李鉉健 朱南七 李弘燮 韓炳熙 韓璟龍 韓鎭淵 金豹植 金琮植

그러고긘부 사십일명이 복역하엿섯는데 이번에 열네명이나왓고이십팔일에 또여섯명이 만긔출옥되기로되엿스며그밧게이십여명중에서십여명은얼마건에함흥형무소(咸興刑務所)로 이감되어갓고 남어지구명은 서대문형무소에서 복역중이라 한다

(사진은 서대문형무소서만기출감한열네명 정평농조원)

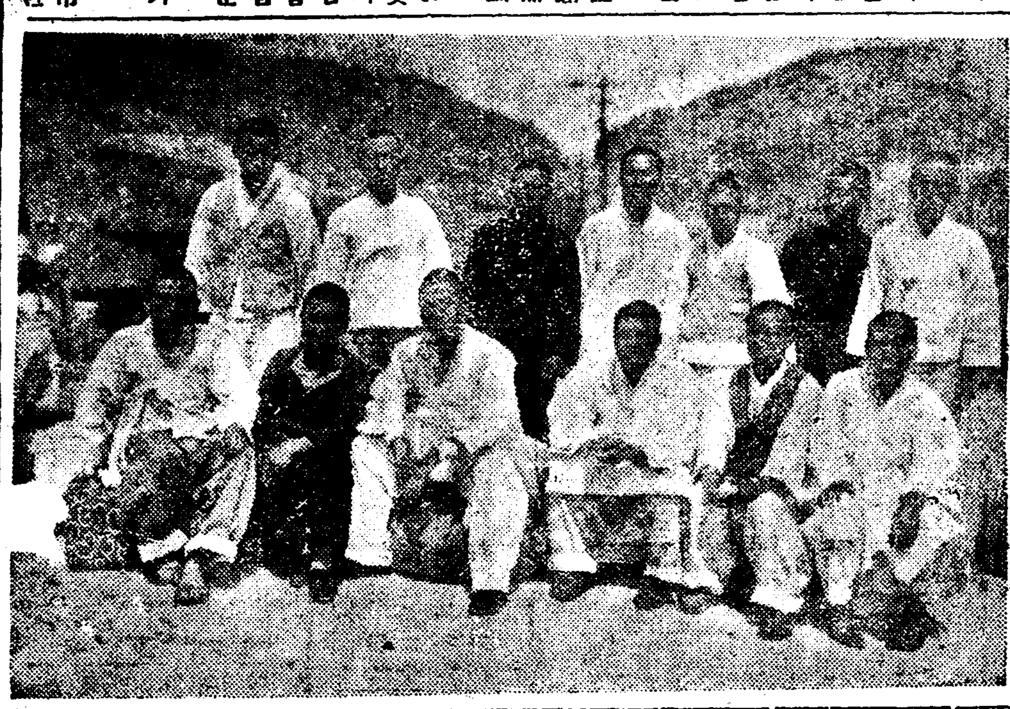

偵察機墜落

【滋賀八日市電話】 이십륙일오전 십일시반경에 팔일시(八日市) 비행제삼련대제이중대 길천(吉川) 소위는 팔팔식(八八式) 정찰긔제일천삼호를 조종하고 비행훈련중 포생군로소촌내야(蒲生郡老蘇村內野)서편칠백『메돌』의 상공에서 『엔진』에고장이생기어 소위는곳공중활수를하여내야서편의밧가운데 불시착륙하야 『엔진』과차량과좌익을부숴고 탑승자 길전소위는 긔적적으로 무사하엿다한다

運動競技

北中遠征갓든 朝蹴軍歸國

◇今日午後仁川에入港

天津在留同胞의招聘과 本社天津支局後援으로 지난八日 仁川出帆의鎭江丸으로北中國遠征을떠난자 二十日間에 그곳의 强豪들과화戰하야 五戰三勝一無勝負一敗의 快記錄을 남기고 二十七日午後一時半頃 仁川港着 共同丸으로 그리운故國땅을밟게되니 京義遠征 北中國遠征의 大業은 이로서圓滿히 마치게되엿다

金君은아직天津에

一行中의 平壤蹴球團所屬選手三名은 大連에서平壤으로直行하고 主將金元謙君은 天津에서의第一次戰에 不幸히足部를 負傷하야 아직天津에서入院中에잇다하며 其外의 十名만이 監督白命坤氏引率下에 疲困한 氣色도업시 歡喜에넘친얼골로 仁川港에到着되엿다

今시―쓴처음열린 庭球大會

劈頭부터白熱戰

今시―쓴에 드러와서 처음으로 열리는庭球戰! 朝鮮스포―츠社 主催의第一回庭球大會는 二十七日 午前九時부터 京城運動場 코―트에서 열리엇든데 參加選手는 京城의一流、網羅한六十餘組로서 勝負부터 白熱戰은 展開되엿다(正午까지의經過는다음과갓다)

第一回戰

【A코―트】

藤原·中村(殖延) 四―〇 金在南·崔錫永(一高)
李立豐·瀨上(遞府) 四―一 金·李(延專)
金田·李一雨(商銀) 四―一 吳潤根·金鴻浩(善隣)

【B코―트】

李文潤·金敬度(二高) 四―〇 李圭雄·金德壽(中東)
李正用·朴奇元(東鐵) 四―三 山西·高木(殖銀)
李大男·李正玉(府廳) 四―〇 鈴木·山田(京商)
朴鍾燁·孫觀星(遞信) 四―〇 高橋·美(朝鐵)
金振玉·林成根(府廳) 四―〇 狩野·森長(京商)
金雲成·近藤(總府) 四―二 島田·岡村(農林)
趙福在·申賜徹(普專) 四―二 崔永生·野副(殖銀)
秦·金(延禧) 四―〇 小柳·岩田(京商)
嚴秉律·李應麟(總府) 四―〇 野田·毛利(京商)
洪鍾相·劉殷相(商銀) 四―二 白·盧(新徽)
李相九·李鍾鉉(殖銀) 四―〇 李基三·李基用(中東)
崔昌燮·秋山(鐵道) 四―〇 金岡·高(東鐵)
朴炳寬·千季根(普專) 四―〇 木村·中島(京商)
寺尾·朴泰和(商銀) 四―二 河東植·李鳳基(府廳)
吉村·神田(殖銀) 四―二 李義洙·金海根(林培)
黃河秀·鄭士連(鐵道) 四―〇 河口·土原(朝鐵)

合宿所襲擊犯人은 愛國青年聯盟員

【電通神戶二十六日發】 甲子園陸上選手合宿所襲擊犯에對하야兵庫縣特高課에서는 犯人逮捕에기가나서 東奔西走하든中 二十六日正午에 神戶愛國青年聯盟의林田邑次氏와同件하야 聯盟委員平田敏郞 松下常治 福田復雄의三君이特高課에出頭하야 吾等이襲擊하엿다고自首하엿다

運動界人事

◇李容謙君(世醫專及京城蹴球團主將)과 田禾卿孃의結婚式은 四月三十日午後五時梨花專門大講堂에서 아펜셀라氏主禮로擧行한다고

醉中에毆打昏倒

봄날밤 취하엿다가꽤 우정미화(友情美話)한가지―이십오일 여들시경 본정서(本町署) 관내 신정(新町)파출소에는 손에스파이너(못빼는기게)를쥔 취한 사나히가달려와서자긔는금방병목정(並木町)해길우헤서자긔의 친구룡스파이너로때려서혼도시컷스니법해달라고자수해왓다 그사나히는 병목정(並木町) 오십번지 재봉사 원일(元逸)(二六)인데 이말을드른 파출소원은곳 현장으로 달려가보앗드니 과연 피를 흘리고잡바저 잇슴으로곳 황금정(黃金町)사정목 회생원(回生院)에 운반하야 응급수당을밧게하고 피해자가 정신을차리는대로 진단서를 청부하야 정식으로 고소를 이르키기를 기다리기로 하엿다 약내시간후에야 두사나히가 모다술이깨여서 면회하엿는데 피해자도친구끼리 취해서한일이니 고소할것이업다고하야 두사나히는 필경 웃고 손을잡고마럿다 어떠마즌 사나히는 경운동(慶雲洞) 구십륙번지의칠호 가른재봉사 렴근만(廉根晩)(二六)이라고한다

天氣豫報

曇一時晴

低氣壓은 上海附近에잇서 徐徐히 東進하고잇다 高氣壓은 朝、滿國境에 擴大하고잇다 中部朝鮮은 晴天이고 其他는 曇天이나 日氣는 一般的으로靜穩하다 明日은조금흐리겟스며今日은曇一時晴

氣溫 昨日最高 二二度八 昨日最低 五度三 今日正午 一七、七

乘客의輻輳로 臨時列車運轉

京釜線서五月一日부터

최근 만주국이성립되어 일만(日滿)간의교통이자저짐에따러 려객이폭주하는데그중에도부산(釜山)과경성(京城)사이의교통이 극히빈번하야 이두지방사이의렬차는 언제나 초만원으로손님들이서서오는현상이므로철도국에서는 오는오월일일 부터부산경성사이에림시러객차의일왕복운전을하기로하얏다

즉부산서경성오는제륙십오호렬차(부산본역발오전열한시오분의부정긔렬차)와 경성서부산가는제륙십륙호(경성발오전 아홉시사십이분의부정긔렬차)를 극히리용가치잇는시각으로개정하야제륙십오렬차는오전일곱시삼십분에부산에닷는제칠편판부련락선과림시편의부산도착오전아홉시사십분을특히여덜시오십오분으로다아올려두련락선선객의 리용에 이바지하고종래는제오렬차(부산발오전열시십분)보다늣게발차하야 경성도착이 늣든것을 제오렬차보다 압서발차하게하고 종래도착(終着)을 앙으로내여경성착이오후일곱시오십분에닷도록 하기로 하얏다

다시부산행경성발의제륙십륙호렬차도 종래제륙렬차(경성발오전아홉시십분)보다 늣게발차하든것을역시압서발차하야오전여덜시 오십오분에경성을 출발하야 오후일곱시 사십칠분에 부산에다아 동렬시에 부산을떠나는 련락선에 접속되도록하얏다 종래는부정긔차이라 회차에 살동한간만 달아 필요잇는때만 운전하든것을 이외중시에 이삼등을 련결하야 매일정시출발을 하도록 하기로하얏다

◇主要驛發車時刻◇

▲第六五號釜山發午前九時四十五分 ▲大邱發午後零時二十分▲大田發午後三時三十五分▲京城着午後七時五分

▲第六六號 京城發午前八時五十五分▲大田發午後零時二十五分▲大邱發午後四時三十分▲釜山着午後七時四十七分

三角愛犧牲 男女는遂死亡

三陟의이야기꺼리

【江陵】 한녀성을 사이에 두고 두사람의죽엄과 한사람의생지옥행의 비극이생겻다 강원도 영월군 상동면 구래리(寧越郡上東面九來里) 김봉진(金鳳鎭)(二四)은 경북봉화군 모의 처인 남분녀(南粉女)(二四)와 서로 끈흘수업는 사이가되어 항상남분녀는 김봉진에게 본처를리혼하고 살자고졸녀댐으로 김봉진은 이것을 용인하고 본처인 박연이(朴連伊)에게 위자료를 주어 친정으로 돌려보내게 되엇는대 박연이의 숙부되는 강원도삼척군상장면 혈리(三陟郡上長面穴里)박문숙(朴文淑)(四四)은 자긔족하인 친과박연이를 자긔부하인 정태성(鄭泰成)의첩으로 만드러주라고하야 자과첩 김화금(金花琴)의집에、큐숙케 하엿든바 이소식이퍼지자 박연이친가에서사위인김봉진에게서가서 엇재서안살겟스면 그냥우리집으로 돌여보내지안코 그런데 남의첩으로 보내려느냐고 힐난하야 김봉진은 작년십이월사일 오후두시경 박문숙에게가게 자긔처를 돌여보내달나고 간청하얏스나 박문숙이 이것을거절함으로 쌈이되여 김봉진은박문숙에게 무수히매를맛고 그냥집에도라와서 누어알타가 금년일월이십오일에 드듸어 구타당한것이 원인이되여 죽어버렷다를 시에죽어버린 애인의 시체를안고 무수히애통하든 남분녀는가 튿죽기로 결심하고 그날부터음어서 보롬만에죽엇다 이것을안 경찰관서에서는 박문숙은 상해치사죄로 검거하고 사망한김봉진의시체는상친공의가해부하고 재차시체의 감정을 강릉도립의원장 길야련지(吉野鍊至) 씨에게 명하얏는바 그는이것이구타로인하야 외상성륵막염(外傷性肋膜炎)으로죽엇다하야드듸어 유죄로 결정되어 강릉지청을거처 함흥지방법원공판에 회부되엿다

身病悲觀自殺

대구시외에서

【大邱】 이십삼일오전다섯시경 대구부외성당동(大邱府外城堂洞)뒷산에서목매여죽은 자살시체가 발견되엿는데 그는하양의권(河陽面)에사는김봉종(金奉鍾)(三○)이란 사람으로써 그는 오래전부터 신병으로신고하다가 그산에자과 선형(先塋)이잇서 성묘차로왓다가 그갓치 비관자살한것이라한다

同僚行商을打殺코 所持品을奪去

咸興法院서死刑求刑

【咸興】 지난이십오일함흥지방법원에서는 나이를과 이십여세의청년으로 강도살인 이란죄명으로 사형의구형을바든 공판은오후한시부터어원생(御園生)재판장주심과 대판검사 한창달변호사의 열석으로개정 되엇다 이제그의 범행을돌으면 본적을 북청군성대면보성리(北靑郡星岱面寶星里) 에두고괴자행상을 하는박하일(朴河一)(三)은작년십일월 십사일북청 양화장에서가튼 잡화행상하는 권에면식이잇는양재춘(梁在春)과맛나서 그이튿날에는 북청읍장으로 가서팔자고 서로약속한후 양화에 잇는박하일의 친척집에서 일야를투숙하고 십오일미명에 함께출발하여그동리신호촌(新湖村)에 이르럿는때에 돌연박하일은 미리 가젓든 곤봉으로 양재춘의 두부를 일격하여 혼도시키고 다시큰돌로 양재춘의권신을 란타하여 영영절명시킨후 범행의발각을 두려워서시체는 약칠메돌떠러저잇는 방천배수구(排水口)에쓰러너코진신에 토석과풀로덥허노은후 양재춘이가 젓든행상궤짝과 현금삼원이십오전이든 지갑을 가지고 그길로 도망하여 다시행상을게속하든중 작년십이월이십팔일에 체포되엿다는데 공판정에서는 재판장의신문에 대하여는일체부인하엿스며변호사한창달씨로부터피해자의 완력과 연상재검정등중거신청은 하엿스나 약삼십분에 공한판사의 합의로긔각되고 말엇는데 언도는오는오월이일이라한다

怨恨풀고저 放火한女子

五年役求刑

젊은녀자의 품은원한의 결과는무서운것이엇다 경긔도 양평군설악면 가일리(楊平郡雪岳面可逸里) 남모(南某)의안해홍계정(洪癸貞)이라는삼십이세된젊은녀자는 철모르는 남의안해를 시켜서 남의집에불을 질러태워버린죄로 이십륙일 오후경성지방법원에서 민(閔)검사로 부터 징역오년의 구형을 바덧다

피고는그가사는 동리조모(趙某)의집에서쌀을훔처내고또는 그집도야지를 때렷다는 혐의로 조모의 안해와 입다툼을한일이 잇섯는데 그는그하원을 갑흐랴으로 소화오년 음력삼월십일밤에 동리사는남모(南某)의 어린안해로 당시에열세살먹는 유성녀(兪姓女)를 시켜서 조모의집에불을노케하야 집두채를 태워버린것이라한다 판결은 오는삼십일이다

오케―레코―드 OKEH

五月新譜 四月廿日發賣 定價一枚壹圓也

1656 헤이스作曲 故鄕의廢家 西班牙民謠 와니다 테너― 獨唱 李宥善 伴奏오케―管絃樂團

流行歌 1657 孫牧人曲 밤의哀愁 李蘭影 / 1660 廉錫鼎曲 青春亂想 李蘭影 伴奏오케―管絃樂團 / 曠野에서 望月 李蘭影 金彰培

1658 民謠小曲 오케―文藝部編曲 嶺東처녀 朴芙蓉 洋樂伴奏 / 廉錫鼎曲 默想 李玉禮

一六六一番 短歌 楚漢歌 李花中仙 / 春香傳 千字뒤푸리
一六六二番 水宮歌 龍王嘆息 林방울
一六六三番 春香傳 春香自嘆歌 朴綠珠
一六六四番 短歌 白鷗야훨훨 金練守 / 花草歌 제비후리는데
一六六五番 三國誌 高堂上 金錦玉
一六六六番 南道雜歌 六字백이 李花中仙
一六六七番 西道雜歌 사설難逢歌 병신難逢歌 崔順慶

速히난는淋疾藥 特製 루―베리

藥價二圓 三圓 五圓 十圓 大阪市南久太郎町堺筋 竹村製劑所 振替大阪三一六〇番 ・全國到ル處ノ藥店ニアリ

肥滿劑 身體瘦瘠하야各種療法도效업고 困難한분은葉書로申込하면胃腸을健全히하야害업시身體肥滿하는妙藥의說明書를進呈 東京市麻布三河大町小川藥院

新春學生大募集 南大門自動車學校 第一實習場(裁判所前) 第二實習場(大漢門前) 市外及地方 京城府太平通二丁目三六七番地 振替京城二一〇五六

內科 小兒科 皮膚科 花柳科 病 天浩堂醫院 院長 李鍪浩 入院室完備 京城府鍾路四丁目三一 電話光化門二一八三番

◎開學五月十日◎本科專修科速成科就職紹介學則貳錢切手 第四十三回 生徒募集 實踐簿記專修學院(第二部) 京城府體洞一九七番地(鍾路四丁目交叉點南方一丁)

外科 X光線 醫學博士 鄭求忠 京城鍾路三丁目十六 (入院室完備) 電話光化門六八五番

男女 珍品・珍具・サック・目錄進呈 無代 アオイ堂本店

スメツル藥 天保堂

恩給 極低利立替 他店에比較事 京城府黃金町百五 富國昌業社

海州療養院 海州專門病肺 院長 電話 振替京城

傳染病傳播햇다고 洞民이作黨暴行
罹病者를毆打코家屋까지破壞
被害者는告訴를提起

【黃州】 황해도 송화군 풍해면천남리(松禾郡豐海面川南里)에서는 최근 전염병이 창궐하여 잇는데 전염병의 제일먼저 걸니엿든 집주인을 그동내 젊은사람들이 성군작당(成群作黨)하여 뚜다리고 집까지 허무른 근래미문의 무법행동이 생겻다——이제 그원인을 조사한바에 의하면 본적 평남룡강군해운면 연봉리(平南龍岡郡海雲面延鳳里)삼백팔십사번지 임승연(任承淵)은 명달전 천남리로 이주한 이인데 림씨의가족들이 발진지부스라는전염병에 걸닌후 그동내에 전염병환자가 점점발생되여 그동내일부에서는 림씨가그동내로 이주하여 전염병환자를 만히 생기게하엿다는 불평으로 동내사람이 성군작당 하여가지고 임씨를뚜다리고 남씨의집까지 부시엿슴으로 피해자 임씨는 경찰에 고소를 제긔하엿다는데 관계자들은 다음과갓치 말하엿다한다

被害者 任承淵氏談
「너머도터무니업는 폭행을당하엿소 우리집에서 제일먼저병에 걸닌것은 지금은 모다 전쾌되엿스며 우리가 동내에전염병을 전파하엿다는 불평으로 사람을 때리고 게다가집까지 허무는일이야 이세상에 또어데잇겟소 전염병을 엇지사람으로 써 어떠케 막을수 잇겟소 참 억울하여 경찰에 고소하려다 얼마동안 보류하여 두엇스나 그후에도 폭행한자들의 반성하는태도가 뵈이지 안허결국 고소를 제긔한것이외다」운운

區長 盧漢麟氏談
「원한이라할 이만 가튼것이 그만효과를 엇지못하고 결국 경찰에고소까지 되는것에대하야 나로서는 퍽미안한감이 잇습니다 그차를 뭇하고 하엿지만 폭행한것은 사실입니다 하여간이런일이 생긴것은 사회에미안하외다」운운

警察側 談
「방금그사건의 진상을조사중이외다 당국으로써는 철저히 조사하려합니다」운운

旌善、東面間道路 促進運動熾烈
面民大會開催코陳情

【江陵】 강원도 정선군 동면(江原道旌善郡東面)은강원도의 금광중심지대로 현재 채굴하는 광업소가 이십여개소로 산금년액이 오십만원이상에 달하는곳이나 교통이극히불편하야 물화운반상일대곤란중 동부당국이 산금장려책으로 정선동면(旌善東面)간약사리를 이등도로로편입하고소위금산도로(金山道路)로예산이십만원을계상하고소화칠년도부터 계속적공사를 착수하야 현재는 삼분의이상즉이리반의도로는 개통하게 되엿슴으로 하로밧비그남어지 공사의완성을 일반주민은 고대하여 왓섯는데 당국으로 소화구년에와서는 예산관계를칭탁하고 동공사를 중지하게되엿다는바 이소식을접한 정선군민들은 일대문제가되여서 동면(東面)에서는 지난이십일일 오후여섯시부터 면사무소내에 면민대회를 개회하고 이도로가정선의 발전상 중요한 역을가지고 잇슴을반안이라 동면의사활문제가 되여잇느니 만큼 공사를계속하야 완성을식히고자 총독부당국과 도당국에도로계속공사촉진(道路繼續工事)진정서를 제출하기로결의하고 진정위원으로김진해(金鎭海) 박긔원(朴基遠) 김길변(金吉□)제씨를 선정한후동일야음시반에 폐회하엿다는바 동석에서 황말용(黃末用)씨로부터 진정위원여비까지 혼자 제공하게 되엿슴으로 진정위원들은 지난 이십삼일 진정서를 휴대하고출발하엿다한다

永川에서 郡民大運動會

【永川】 경북영천체육협회주최하에 각신문지국후원으로 오는오월륙일 오전구시부터 조양각(朝陽閣)압 신설운동장에서 전군민대운동회를개최한다는데 상일권부터 영천군읍촌 각방면유지들이 자금조달에 노력한결과벌서 수백원의자금징수가 되엿슴으로 기타준비도 착착진행중임으로 대성황을예긔한다고한다

蔚山殺人强盜 被疑三名檢擧

【蔚山】 경남울산군범서면중리(蔚山郡凡西面中里)에살인강도가 낫다함은 긔보한바어니와 경찰당국은 이래주야를 가리지안코 대대적으로 수사하고잇는중 혐의자 삼명을검거하고방금 엄중한취조를계속하고잇는바진범인은불일간검거되리라고한다

同盟休業햇다고 職工四十名解雇
統營製絲工場의處事

【統營】 통영제망 주식회사(統營製網株式會社)는거금십사개년전에 유지들의 열의로창설하야군읍민(郡邑民)과권조선적으로 수만의생명을 구호하야오든바 소화삼년도를 제이긔로하야 제사공장(製絲工場)을 증설(增設)하야수천원의거액으로긔게를구입하고 남자 약삼십명의직공으로 일본에서 구입하든실을직접 공장내의 제사로써제망함으로 일취월장의 발전이든바 소화팔년 십월경에 일천오백원으로 권긔동력긔계를 구입한이래 남자직공십여명을 증가하야서 생산능률은 례년보다 오배이상 이나내든바그직공들은 심한시간이나 긴시간에 임금은십전미만으로 가족을부흥하야 날로근근히 생활을계속하야 왓든대금반들연근긔입금에서 오할이나 인하되여 직공들은 삼일간동맹파업하엿스나 하로만 노동치못하면 살수가업서직공들은회사지배인 으로잇는 수곡송차랑(水谷松次郞)에게 가서당신들의마음대로 임금인하 하야도우리는 노동하지안으면 살수업다고임금인하를 승인하엿스나 사듯지안코 해고를선언하야서 십여명의 직공들은최후로 퇴직료라도 청구하자고하야 지금그대책을강구중이라고한다

『모히』中毒者爲하야 治療所를設置
慶北道에서大邱에
登錄患者만二百八十餘名

【大邱】 경북도에서는마약중독자(痲藥中毒者)들의구제책으로써 약이만원예산을드려 대구에다 마약중독치료소(痲藥中毒治療所)를설치하기로 결정하고 도경찰부 위생과에서는 그준비에분망중인데 이즈음 동위생과에서 조사한바에의하면 등록된도내모히환자는 남자 이백사십륙명 녀자삼십칠명 합계이백팔십삼명에달한다는데 실제현상에비하면 등록한수보다 비밀중독자가 약십배를점령한다고하니이로써밀우어본다면 적어도 삼천명이넘으리라고한다

金剛記者團 創立總會經過

【金城】 긔보=지난십팔일오후삼시예정과 가티금강 긔자단창립총회(金剛記者團創立總會)를진회 영춘관에서 개최하고임시의장 박원(朴遠)씨의 사회하에역원선거와 각항토의 사항이잇섯는바 당선된역원과 결의사항은다음과갓다

理事長 崔載斗
庶務部 鄭永讚 丁惠綱
會計 金根枝

◇決議事項
一、金剛電鐵에定期乘車券要求件
一、金剛電鐵에對하야待遇所差要求件
一、其他

煙突에서發火

【平壤】 이십삼일오전십일시오십분경 평양부 수옥리(水玉里)삼백삼십사번지미국인리빈스집주대에서 발화되여약삼십분후에 진화식엿는데 손해는약오십원이라하며 원인은 연돌의 반사렬로발화되엿다한다

그女子의一生 (64)
春園作
處女篇
夕影畵

녀름 방학이 되어서 학재와 병걸과 숙희와는 다른 여러 류학생들모양으로 조선으로 돌아갓다。 학재는 강연단 이십명 일행을 인솔하고, 병걸은 베이스볼단 일행 이십명을인솔하고 단체할인으로 조선으로 가고 그박게도 혹은 순회음악단이니 혹은 순회연극단이니 하는것이 조직이 되어 조선으로 돌아갓다。 그들은 전조선 십삼도 곰직곰직 한 도시로 돌아다니며 동포들에게 각방면으로 새로운지식도 씁점 구경도 하자는것이엇다。

금봉만이 돌아갈 집도 업고, 또 손선생을 만나는것이 무서워서 어학공부하는 핑게로 동경에남아잇게되엇다。 손선생은 금봉에게 려비를 보내고 금강산구경을 시킨다는 조건까지 제출하고 조선 오기를 졸랏스나 금봉은 영어 힘이 비처서 녀름ㅅ동안에 영어준비를 아니 하면 아니된다고 하야 독 잡아떼엇다。 그리고 녀름ㅅ동안에는 긔숙사를 쓰지안키때문에 금봉은 학재가 잇던 방을 지키기로 되엇다。

금봉이가 학재의 방에 와 게 된것이 깃벗슴은 말할것도 업다。 학재의 책상압헤 학재의 방석을 깔고 안는것은 대단히 깃븐 일이엇다。

금봉은 학재의 니불ㅅ닛과 요ㅅ닛、내복등속을 깨끗이 빨아서 다려노핫다。 더 빨것이 잇는가 하고 뒤젓스나 아모것도 업서서 섭섭하게 생각하엿다。

학재에게서는 한 주일에 한번씩이나 그림엽서가 왓다。

『오늘은 평양을 떠납니다。 평양에서는 동포들의 열렬한 환영을 바닷습니다。 평양은 왕검성입니다。 사천년의 녯서울입니다。 대동강 물ㅅ결에 조상의 녯날 일을 못습니다』

하는 것도 잇고、『대단히 덥습니다。 동경은 얼마나 더운가 하고 념려됩니다』 하는것도 잇섯다。 금봉은 이 맷마디 안되는 학재의 편지를 보고 또보고 가슴에 품엇다。 그리고 금봉은、학재가 아러케 가는 곳마다 엽서라도 주는것이 행여나 저를 사랑해주는 뜻이나 아닐까、하는 희망도 품어보앗다。

다들 조선에 돌아갓건마는 심상태만이 고등문관시험을 치른다고 동경에 잇서서 각금 금봉을 차자왓다。 그는 산보를 가자고도 졸라보고 어듸 이삼일 려행을 가자고도 졸라보앗스나 금봉은 번번히 조혼말로 거절을 하얏다。

녀름 방학도 거의 끄티 되어서 금봉은 학재가 돌아올 날이 멀지아니할 것을 깃버하고 잇슬 때、어느 비 오는 날 밤에、금봉은 잠이 아니 들어서 이런 생각 저런 생각 하고 누어 잇슬 때、아마자정은 넘어서 상태가 차자 왓다。

『이 밤ㅅ중에 저것이 차저오니 엇더케』

하고 금봉이가 짜징을 내고 잇는 판에 상태가 칭칭대로 등등거리고 올라오는 소리가 들렷다。

금봉이가 옷을 고처입고 자리를 다 집어치이기도 전에 상래는 방에 들어서며、

『큰 일 낫습니다』

하고 그 날카로운 눈을 반작거렷다。

『웨요? 무슨 일야요?』

하고 그러치아니해도 가슴이 설레던 금봉은 거의 숨이 막힐뜻이 놀래면서 물엇다。

『학재군이 잡혓습니다 그려』

『네?』

『안즈세요』

하고 제가 먼저 안즈며 상태는 호주머니에서 전보 한장을 내어서 금봉에게 준다。

금봉은 떨리는 손으로 그 전보를 바닷다——

『임학재와 일행다섯사람은오늘 새벽○○경찰서의 손에체포되엇다』

하는것이엇다。

금봉의 머리ㅅ속에는 『비밀결사』라는 생각이 번개가티지나간다。 그것은 학재가 동경류학생을 중심으로 조직하고 엇던 비밀한 단체를 알뿐더러 이번 강연단이나 베이스볼단 순회도 각지방에 동지를 구하기위함이란 것을 눈치로는 알고 잇섯기 때문이다。

『웬 일일까요?』

하고 금봉은 아므것도 모르는체하고 상태를향하야 근심스럽게 물엇다。

『글세 이 전보만 가지고는 자세히 알수업지마는 아마무슨 사건이 발각이 된게지요。 나는 이런 전보를 바닷길래 궁금하실듯해 미스 리를 차자왓습니다。그럼 갑니다』

하고 의외에도 상태는 꼿닐어나 가버렷다。

讀者奉仕 書簡文 무엇이라고 쓸지 알 수 잇는 特別景品付亂賣!!
日本第一完備된 大好評의 書簡寶典
▲▲組合式과新案辭典式의長處를採取한 新時代에適應한講義인…無此의名著
本書는書翰文講習會에서十數年苦心한結果編成된最新式考案의理想的『尺牘要義』인寶典인今一次冊張을젯치면아모리片紙쓰기서투른이라도生覺나는대로片紙를술술即席에서쓸수잇소。本書는書簡文의初步로부터說明하야片紙文의法則△日用文△商用文△候文△葉書文△口語文△男女間愛의片紙△趣味片紙文其他모든片紙쓰는法과數百의文例를揭하야親切히譯述한바實로便利調法此外에업슴。
定價三圓이나大特價壹圓四十錢
二大錄附添付 第一別冊附錄(菊半判) 펜字草書辭典 第二別冊附錄(四六判) 日常百般 願屆書法 一名代書人無用
體裁 四六判附錄共總紙數五百數十頁 クロース金文字入豪華版特上製美本
●前金送料十八錢 代金引替はハガキ申込次第金壹圓七十錢이면急送함
大景品進呈 讀者라고明記하사『朝鮮日報』愛讀者에限하야『手紙寶典』本文에註하야上記한特別景品實物寫眞一個式無代進呈
無代進呈 特別景品
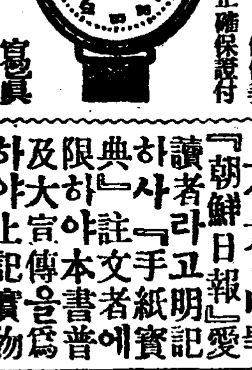

流行型腕卷クローム側優美時計形磁針指針正確保證付
●이特別景品은箱子에드러註文●書籍과同封包裝으로嚴重히小包●郵便으로送付함
發行所 東京市神田區小川町通リ三 振替東京五六二〇〇番 大誠堂書店

東京市足立區千住宮元町三九番地 石田商會 振替東京六二七八一番

림질 최신 치료제 세로ー루
憂鬱과絕望에우는 젊은이여! 이治療劑의惠澤을 입으라!
淋疾은 實로亡國病인가?
一朝此病에걸리게되면自身의肉體上精神上苦痛은勿論이요 當場에配偶者의病苦、家庭生活의破壞、作業能率의損減、物質上으로밧는苦痛等實로戰慄치안을수업습니다 이로因하야悲劇이演出되며生殖不能或은其害毒이子孫에게미치며延하야 民族에게까지미칩니다 그리고只今까지安全한治療劑가업섯슴으로淋病은「亡國病」이라아니할수업습니다 絶望에서울엇습니다 淋疾藥도再昨年의藥이달르고昨年의藥이달를것입니다。實로「세로ー루」는最新治淋藥이니敢히患者界에動搖하는바입니다
本劑의特効한理由는어데잇나?
原料에잇서서나臨床的으로나著實한作用이잇는까닭이다
●本劑의主要原料 多年의臨床的經驗과學理에依하야淋菌撲滅에가장理想的藥原料만을配合製劑하엿스니和、漢、洋藥의高貴藥數種에다가最近發見된 카디ー넨 Cadinen 스기ー넨 Sugnen 크맆프로메리올 Crypteriol 의三種을主成分으로한本邦植物크맆프토메리아 야포니카 Cryptomeria Japonica의揮發油成分을多量히配合하엿습니다 그럼으로本劑는東洋人더욱朝鮮人의體質에適切有効하도록特製한것임으로다른淋疾藥에서엇지못할效果를엇으려면은세로ー루服用에限합니다
●本劑의獨特한四大醫治作用 殺菌作用 防腐作用 收斂作用 利尿作用
本劑服用과同時에患部에繁殖하여잇는强烈한淋菌도殺菌作用에依하야쉬웁게死滅하며收斂作用으로患部에藥力이完全히包圍하며防腐作用으로患部의侵害를防止합니다그리고利尿作用에依하야不絶히小便이排泄되며同時에患部를洗滌하며殺菌作用을營爲하나니 即內外挾攻을하는셈이니如何한猛毒性이라도滅殺케되야著効를보게됩니다
●本劑는胃腸障害가업도록製劑되엇슴으로아무런副作用이업습니다
主治 急慢性淋疾、오줌소태、尿道加答兒、睾丸炎、膀胱加答兒、前立腺炎、(산증)淋毒性副睾丸炎
藥價 三日分 一圓 一週日分 二圓 二週日分 三圓五十錢 三週日分 五圓
京城府明治町二丁目八二 製造發賣元 中央製藥所 電話本局三六六九 振替京城二一四八三
代理店 京城府南大門通 新井藥房 京城府本町四丁目 木村藥房 釜山辨天町一丁目 藤田藥鋪 釜山辨天町一丁目 大黑南海堂 大邱元町一 町田藥局
品切時는直接製藥所로注文하여주시요 (各地有名藥店에잇습니다)

京城 金銀地金分析 合資會社 杉山商會
高價買入
京城明治町 合資會社 杉山商會 電話本局七四番

皮膚病花柳病專門
醫學博士 吳元錫
産婆 金李允
安國네거리・電車停留場前(電光二一三一)
入院隨意 診察 自午前九時至午後八時

朝鮮劇場 仁寺洞 電光三八二
四月二十六日밤부터 朝鮮劇界의最高權威 黃金座第二回公演 普通料金
◇朴英鎬脚色 ―綱羅陳容과名藝題의堂堂한第二週― 萬古艶史 楊貴妃 進軍篇
空前空後의絶世美人。唐國三千美人을壓倒한超世的美人楊貴妃는果然사람인가?鬼神인가?唐明王萬乘의位를내노코楊貴妃와터부러西蜀을向하게된魅力이무엇인가、알어보자。
★…幕間…★ 金蓮華、朴丹馬、卞선옥、黃金座가、자랑하는珍 全春雨、申仙、尹白丹 獨唱
◇李興烈作 其他 黃金座大幹部總出演 大爆笑絶劇 社長과頭取 全一幕
◇朴英鎬作 哀歌 마음의埠頭 全一幕
次週=現代劇 거리의孔雀 全二幕 悲劇 情炎의汽笛 全二幕

優美館 黃金町 電光三九五
全世界渴仰의的三大豪華版 四月二十七日브터一齊大封切
R・K・O會社超特別努秘藏發聲音變版 裏街의英雄 全七卷 哲人차리챠푸린氏自作自演 世界的名畵!沈默中에俄然封切되는數個星霜沈默에있던哲人차푸린氏는果然우리에게무엇을말니여주려는가
R・K・O會社特作全發聲大雄篇 킹그콩그의製作者 메리안C쿠바ー氏製作 獵奇島 全七 名星조엘마크리ー氏 妖花후에이레이 主演
幕間 〔京城부레스밴드〕一行廿名大演奏 曲目은每三日間마다交換!
R・K・O會社特作全發聲大冒險篇 록키의저便 全六卷 西部劇王톰킹그氏決死의猛演
豫告 世界大洪水、獨立守備隊、北方檢事、라오의誘惑、레뷰콘서트、키드美酒王、그란드호텔

第一劇場 鍾路四丁目 電光一五二
四月廿七日낫부터向三日間 때는꼿철이요映畵는第一劇場으로 每日二回 낫一時 밤八時 始映 大衆料金 階上十五錢 階下十錢 均一
아로社特作品 喜劇 이는旅人 全卷
米國콜럼비아社超特作品 비리ー우에스트氏力演 活劇 閃彈 全七卷 작크、홀트氏 主演 痛快無比한大巨篇 秘密探偵들의活躍을보고도三시라?
松竹키네마社作品 井上金太郞 監督超特作品 時代喜劇 世直し大明神 八卷 (세상곳치는대실장) 阪東好太郎 飯塚敏子 主演 사나히가잘나고도량이넓은怪盜木鼠吉五郞이가痛快的大活躍篇 극보라오시라?
次週 松竹大作品名畵 江川宇禮雄 [illegible] 田中絹代 [illegible]

桃花劇場 麻浦桃花洞 電龍一三三
四月二十八日밤부터特別大公開 四月二十九日晝夜二回公開합니다 ‖普通料金‖
◇월리암폭스社特作映畵 喜劇 난쟁이 全二卷 主演…아란 쥐레스트氏。
◇월리암폭스社特作音變版 喜活劇 笑의世界 全八卷 監督아본크카민크스氏 主演「비라타마크라렌氏 모나마리스氏」
◇월리암폭스社全發聲映畵 探偵活劇 犯人은누구냐 全九卷 監督존지푸라이스톤氏 主와더오란드氏
豫告!! 로빈손크루소、제니의一生、선라이스、日演映畵大會 朝鮮映畵大會 劇團演劇號不日來演 主幹金昌俊

浪花館 明治町一 電本二〇
二十八日封切五日間絶對に日延なし 春!!花に挑戰して此の巨大篇を送る!! キング・コングに於て映畵より『不可能』の文字を去らしめし巨匠メリアン・C・クーパ不朽の獵奇快作篇の大公開!!
上映順
R・K・O特作西部發聲大活劇 監督フレッド・アレン 主演トム・キーン ロッキーの彼方 六卷
K・K・O時作全音響版 チャリー・チャップリン自作自演 裏町の英雄 五卷 永遠の人生の放浪者、チャーリ、世界中を涙と笑と哀愁で包む人生最大の悲喜劇
R・K・O超努級作 監督メリアン・C・クーパー 主演ショル・マックリー フェイ・レイ 獵奇島 七卷 人跡未踏の絶海の孤島!! 狩獵に倦きた狩獵狂の怪奇な人狩!!戰慄!!慘忍!!迫はれるは若き男女猛たと强弓と蠻人とライフル銃もて生血を吸ふ世紀末的耽溺者の死の踊り!!
次週大公開 ブルースを唄ふ女 近日大公開 ビール萬歲 世界大洪水、獨立守備隊、醉ひどれ船、快賊ヂャボー口

中央館 永樂町一 電本三〇一
當ル廿八日公開(三日間) 諸彦の御希望に依りまして牢獄の花嫁大會を公開致します何卒萬障御操合せ御來館!!御鑑賞の程を!!
特別大衆奉仕週間 階上席、拾五錢均一
パラマウント提供 チャップリンプロ特作 監督チャリー・チャップリン 原作チャップリン氏 爆笑突擊隊 チャリー・チャップリン主演
新興キネマ特別提供 阪妻關東撮影所超努級作 雜誌「キング」連載 原作吉川英治 牢獄の花嫁大會(二十二卷)
阪東妻三郎三役熱演 鈴木澄子二役出演 琳川浪之助、嵐田喜久也、阪二郎、兒島三郎外阪妻プロ總出要 阪妻が斷然に放つ名篇中の巨篇!!御期待を乞ふ!!
〃次週一日封切〃 入江たか子 月形・小松 濤口の名コンビ 神風連 嵐寬壽郎主演 鞍馬天狗地獄の門 パラマウント超特作 青春罪あり

◆四月二十日부터 新舞臺特別大公演 ―第一週―
◇故崔曙海先生不朽의名作 昇應順脚色 悲劇 紅焰 全三幕
◇林仙圭作 時代劇 呼天悲魂 全二幕
◇李文行編 喜劇 戀愛忘想曲 全一幕 (一名戀愛와子叡)
幕間獨唱과짜스밴드스케치 朴玉草 康福淑 金時鼎 金允心 朴英淑 金口東
階上二十錢 階下十錢均一 大傑作再上映
授恩洞 電光 九究 圓成社

讀者利用欄

求書 早稻田中學講義最新版 讓渡하실분은左記住所로至急通知하시요 慶北盈德郡南亭面長沙洞 李班石

求書 中國語研究會發行 國語講義錄全六冊讓渡하실분은左記住所로 [illegible] 趙榮萬

書籍 大錦閣版、北川三郎譯 ウエルス世界文化史大系一、普及及廉價版讓渡하고저하오니希望者는 平原郡德山面元內 崔龍德

願賣 優良種蜂拾群잇사오니願하시는이는左記住所로問議하시요 開城高麗町七一九 大衆養蜂場

寫眞機 機械趣味用中古品格安賣求 平安北道宣川 李楠 [illegible]

讓渡 電氣蓄音機一式全部安價로讓渡하오니希望者는左記住所로通知하시요 [illegible]

雜誌 改造及科學畵報等今年以下號本을買求하오니所有者는左記로通知하시옵 平壤府 [illegible] 金命 [illegible]

蓄音 蓄音器와레코ー드를讓渡 [illegible] 王在喆

求書 世界文學全集一期三十八卷 [illegible] 李守衡

求書 朝鮮日報昭和八年度 [illegible] 朴又新

四月廿七日(金曜)

◇午後六時(東) 管絃樂 東京라듸오ㅡ게스트라 指揮 瀨戶口藤吉
◇同六時二五分 라듸오學校 스피ㅡ드時代 (四) 李 榮 應
◇同七時三〇分 어린이時間 十키로二重放送開始一週年記念 (第二日)
一、사공은어려워 歌劇「제뻴리아출」中 그레트리作曲
二、나와가티가자…카네빨리作曲
三、눈이어두워…헨델作曲 歌劇「세르세」中
四、자장가…사데르作曲
五、몽님아춤…케리作曲
피아노伴奏 玄 濟 明

◇同八時 唱劇
一、短歌
二、唱劇 沈淸傳中 李 東 伯
中流 鼓手 池 龍 九
◇同八時三〇分 雅樂 雅樂演奏所로부터中繼ー李王職ー
一、管樂 萬壽永昌之曲
二、絃樂
三、管樂 動動
指揮 李王職雅樂部員 咸 和 鎭
◇同九時 西道俗謠
一、寧邊歌
二、방아타령
三、梁山道
四、긴난봉가
五、자진난봉가
六、병신난봉가
七、景福宮打鈴
八、開城難逢歌
金 玉 葉 李 眞 鳳

四月廿八日(土曜)

◇午後零時五分 流行歌
一、오동꽃
二、三城歌
三、아서라이사람아
四、春香花
五、故鄕의나루터 佐佐木俊一曲
六、
피아노 바이올린 아코듸온 클라리넷 드럼
◇同一時五〇分 (東) 野球試合實況(邦語) 東京大學野球聯盟리ーク戰ー明治神宮外苑野球場으로부터中繼ー
◇立敎對法政◇
十キロ二重放送開始一週年記念 (第三日) ー長谷川町公會堂으로부터中繼ー
◇同六時三〇分 兒童劇 아리옷집 全一幕 童劇硏究會員
◇同七時三〇分 스포ー츠講話 體育과運動의選擇(二) 李 侇 在
◇同八時〇分 童謠
一、느진 봄
二、언니좀고잇서요
三、나의노래
四、자장가
五、심부름가다가
六、벳사공
七、무지개다리
◇同八時二五分 라듸오·드라마 「봉피女人」 全一景
◇同八時五五分 (東) 피아노 外管絃樂 ー新交響樂團演奏ー피아노協奏曲
第一樂章 안단테·뽄·못소
第二樂章 안단테
第三樂章 알레그로·모르토
피아노 指揮 日本放送交響樂團 山田耕作

課長印章을盜用 救濟工事勞賃橫領

二十一日에三千餘圓을消費 知事名義로賠償請訴

【咸興】 어십육원 향공지사법원에 함경남도지사적원언삼(荻原彥三)씨가원고로 전토목과고원으로 궁민구제사업인부 입금을 횡령소비한 적뢰일웅(赤瀨一雄)을상대로 손해배상삼천삼십팔원 륙십칠전의 청구소송이 제긔되여 일반의주목을 잇끌고잇다ㅡ피고 적뢰(赤瀨)의 횡령사실은 듣보한바와 갓거니와 소화칠년구월경부터 전후 이십일회에궁하여 과장과주임의 인장을 도용하여 궁민구제사업인부로 입금지출결의서를 위조날인하야 건긔 삼천삼십팔원여를 횡령소비한것이라한다

議場一時混亂 原案撤回로鎭靜

動機는組合長豫選問題 新義州金組總會經過

【新義州】 신의주 금융조합 제십오회 정긔총회는 지난이십이일 오후이시반에 당지공회당에서 조합장 박영휘(朴榮徽)씨 의사회로 개회하고 소화팔년도 사업개황보고급 기타모든 사항을 순조로의결정하고 다음조합장 예선(豫選)건을 토의케되자 현조합장박영휘씨는 의장석을 피하야 길전(吉田)리사에게 의장사무를 대행케하고 동의사를토의케되엿는데 현조합장임긔는 오는오월 이십삼일에야 만료됨으로 아직도 일개월이 나남엇슴에 불구하고 조합장을 예선하는것은 절대불가하다고 다수가반대케되여 갑론을박으로 장내는 자못분요되자 길전의장은 장내공긔가 험란하야 의사진행이 몰능함으로 휴회를선언하고 대책을협의하엿스나 각파의주장이 조금도타협성이 업시되대로 회의를재개하자 의장의자격이 업다고 사방에서 이러나게되여 다시금 휴회하고 대책을강구한결과 조합장예선안은 결국철회키로 되고 조합장임긔만료후 정식으로 선거키로 결정하고 평의원으로 백효민(白孝民)전긔흠(全基欽) 김경서(金景瑞)조상옥(趙尙沃) 손두성(孫斗星)독고렬(獨孤烈) 외확명한실이명을선거하고동십시경에폐회하엿다한다

五山高等普校 復興基金遝至

【定州】 동교의회재로 조로화 한 정주오산고보교의부흥긔금은 각방면에서동정이 흡연한중특히 정주허진(定州許璡)씨는청년실업가로 지난수삼년의 세계적불경긔로 극자실패를보아 그간의 곤난이잇슴에도불구하고 오산학교의 부흥을위하야는 수수방관할수가업다는 뜻지로 적지안흔돈일천원을긔증하야학교당국자는 물론일반이 그의뜻지에만히감격하야마지안코 며그외각방면에서의 다날이들어오는 씨명과금액은 아래와갓다한다

▲金一千圓許璡 ▲金二百圓 ▲金一百圓京城鍾路洋服店崔信浩 ▲金二十圓式 白殷興 金錫燁 ▲金十圓式 許聖水 李明鎬 ▲金二十圓崔正玉 ▲金十圓式 崔永讃 朴順孝 金鼎秀 ▲金十五圓李基用 ▲金十圓式 吉成龍 羅炳恒 宋順鎬 崔吉洙 姜鎭祥 ▲金二十圓金戴恒 ▲金十圓式 朴炳夏 馬相甚 金炳俊 ▲金五圓式 朴秉尙 韓育洙 張寅活 ▲金二十圓金成圭 ▲金五圓金憲 ▲金十圓李貫成 ▲金十圓李貫立 ▲金參圓安承烈 ▲金二十圓金丁濟 ▲金五十圓朴章五 ▲金十圓金元柱 ▲金五圓李永植 ▲金二十圓鄭國範 ▲金十圓式 韓龍鎬 金炳浩 李得彥 李成斗 ▲金二十圓洪鍵五 ▲金二百圓白泰煜 ▲金二十圓方義銈 ▲金十圓承基孝 ▲金二十圓金亨玉 ▲金十圓張應三 ▲金五圓金致道

水原少年軍本部 映畵鑑賞會

各支局後援으로

【水原】 조선소년군수원본부에서는 어린이날도 아프로몃칠 남지안흔 이긔회에 소년군의 존재와 활약을일반에게 알니는 한편 침체되엿든이운동의 확장을 도모하기위하야 오는이십팔 구양일간 신춘영화 감상대회를 수원극장에서 개최하기로 되엿다는바 동아 조선중앙 매신 본보수원지국의후원을어더 대성황을 긔필코저 활동중이라 한다

產業會社事件

被告側에買收되엿다는 金洛起畢竟은留置돼

【元山】 벌서오년전일로조선산업주식회사의 부정사긔 사건으로 한남일대에 피해된금액과 인수가 다수에달하야 전긔회사를 상대로는그사건에관련 된 인천에잇는퇴호(堆浩)란사람을 상대로 민형사량건으로서 일백오십여인의 원고가 계쟁중인건 의원고처인공전긔락기(金洛起)란사람이 전과피고측에매수되여 피고에게유리할만한 위로 서류등을 제공하엿고 금액도상당히 바든사실이잇다는것을 근일원산경찰서에서 탐문하고 동서에류치되여 방금엄중한 취조를밧는다는데 탐문한바에의하면 배임사긔문서위조등 죄명이 부트리라한다

知谷市場의 基地를擴張

【永川】 경북영천군화북면화곡번영회(華北面華谷繁榮會)에서는 벌서부터 시장(市場)확장기타 여러가지사항을 실시하기위하야 각방면으로 대활동을하여오든결과 시장긔지확장과 신건물등에만 수백원의 긔금을투자하엿스며 오는 이십팔일에는 근읍근동 각동대표들이 누구나물론하고 각기물건을 가지고와서 매매하기로 하엿다하며 일반상인들에게도 오료까지 제공한다하며 압호로대발전을 보리라한다

滯納授業料 五十名分免除

咸興能仁學院의快擧

【咸興】 함흥부내산수정에잇는 능인학원(能仁學院)은 지금으로부터 오년전 귀주사포교소(歸州寺布敎所)의 경영으로 설립되이래 주로무산아동 학령초과아동등의 교육에 힘써졸업생이 백여명、현재수업생이 일백오십여명에 달하여보조교육 긔관의 빈약한학원에서 만흔임무를다하여오든바 희생대부분이 극빈한 가정의아동들임으로 수업료징수도지를못하고 잇는 아동이 대부분임으로 매년도말에 는거이반수나 체납수업료를 면제하여오든바 금년도말에 잇서서도체납자륙십명에 대하여 전부면제하엿다한다

利原地方에喜雨

【利原】 작년겨울에눈이얼마 오지아니하고 또봄에비가 오지아니한관계로 함남리원(咸南利原)지방에는 한재(旱災)로근심이 적지아니하든바 이십사일부터 비는나리기 시작하야 지금강우중인바 이비뒤에는 진달네도만개할터이며 나무 스갓헤 어린싹도 돗울터임으로 봄는금각도로깁허갈것이라한다

樂民町이非樂民 露店조차禁止

二十餘戶에撤去處分

【咸興】 지난이십사일함흥부 도로인부수명이 부청의 명령이 라고하면서 함흥락민정(樂民町)부근에 산재한이십여호의로 점(露店)을 전부철거하여 섯천 강제방에다옴긴사실이잇다ー 전긔 이십여호의로점은 빈한세민으로 로점을뗴서 신수선 사소한장회등으로 사오십전을어더 연명하여 가는 형편으로 대개는 만세교건너각 먼촌사람을 상대로 장사하는사 람들로서 활동에너마즌 장소가아니면 도저히 장사할수업슴은 물론하고 당장 철거당하는날부터 연명하여 갈방도가 전연업고 부에서는 도시미관상(都市美觀上)으로부득이하다고하니 장차그들의 전도는 참담하야사방거업스리라한다

"술"로亡身!

泥醉한青年이 "힘"겨루다被殺

【釜山】 부산부내대신정(大新町)최남수(崔南守)(픈)는 이십삼일 오전일시경에 보수정(寶水町)모주점에서 술이취하야마침 한길을지나가든 경북출생최용달(崔龍達)(픈)외두사람을붓들고 네가 긔운이만흔지내가긔운이 만흔지 긔운을입을하여보자고하며 취중에서 피차의언사가 좃치못하야 드듸어싸홈이시작되여 모두가로동자인 만큼대란투극을 연출한 결과 무참하도 최남수를 인사 불성에 까지이르게하자 근방사람들이 즉시병원에 입원응급치료를 하엿든바 얼꼴에와 원전신에다 박상을바더 생명이위독하든중 동팔시에 절명하엿다

이급보를바든 부산서 에서는 즉시 가해자최용달외 이명을구금하야 상해치사의 혐의로엄중취조중이라한다

三人組怪漢이出現 金品을强奪逃走

平原署非常召集코活動

【平原】 지난 사월이십륙일 오전일시경에 평원군동암면암적리(平原郡東岩面岩赤里) 림병수(林炳洙)집에 삼인조의강도가침입하엿는데 그놈은 암혀시일이엿슴으로림씨집에는 동군덕산면(同郡德山面)에거주하는 김씨(金氏)이하십여명이 지숙하엿다하고 김씨는현금 일백륙십여원기타에도 십여원놈은 일이원놈소지하여 합이 이백여원의금원을 강탈도주하엿다 흉한삼인은 단도와 곤봉등흉기와 철사(鐵絲)를가젓섯고 평원군숙천계(平原郡肅川係)기수 림기효(林基孝)도 그집에긔숙하엿다가 봉변하고 주인은마침 소지금권부를가지고 외출하엿슴으로 무사하엿다한다 평원서에서는 비상소집을하야 엄탐중이나 범인은오리무중이라고한다

一棟이全燒

鎭興地方에서

【鎭興】 영흥군진평면평탄리 김용섭(永興郡鎭坪面坪灘里金龍燮)의집에서는지난사월이십일 오후 세시반경에 불이나서 일호일동이 전소하엿는데 금번 화재를바든진평 경찰관 소방조원이 협력대활동하야다행히 오후다섯시경에 진화는시켯스나 손해액은이백원에 달한다하며 원인은 조사중이라한다

公普新築費로 金百圓을喜捨

平壤千象河氏

【釜山】 수정공보교(水晶公普)는명년 신학긔부터 개교하기로인가를 어터동긔성회 에서는교사신축비 일부를 보조하기로하야 일반유지에게 긔부를바더오든중 금번평양(平壤) 에 거주하는원맹산군수(元孟山郡守) 천상하(千象河)씨가금일백원을 동긔성회에 긔부하엿다는데 씨는수정에서 생장하엿스나 이미부산을 떠난지 사십여년동 안평양등지에 거주케되어 타향살림을하여오든중 금번에 고향인수정정에 교육긔관의 설치를하게 되엿다는 길보를듯고 이와가튼 금품을 희사함이라한다。

女人嘲弄타가 "방치"에마저죽어

加害者四名檢擧取調

【平壤】 철도선로를지나가는 녀자를 조롱하다가 빨내방치에 마저죽은 사나히가 잇다ㅡ평양부내서성리(西城里)김긔관(金基官)의처 김성녀(金姓女)(문)는 이십오일 오후십이시경 아이를 차지라고 서성리부근철 도선로를 지나든중 동리칠십구 번지 전신공부(電信工夫)심상도(沈尙道)(三)가 조롱하여 시비가일어나 싸호다가 심상도가 김성녀의 빰을 따린것이 원인이 되여 김성녀는 자긔집으로달녀 가 빨내방치를가지고박길성(朴吉成)(三)외이명의 응원을어더 심상도를 란타하여 이십륙일오 전구시에 절명케하엿다

평양서에서는 계원이 현장에 급행하여 가해자전부를 체포하 는동시에 시체는 해부에붓치엇다

오라! 今日이 平壤市民運動會

午前九時公設運動場으로

【平壤】 전평양부민의긔대하에서 개최되는 제오회전평양시민대운동회는 예정대로 금이십팔일 오전아홉시부터 부내긔림리 공설운동장에서 거행되게되엿다

오전아홉시정각에 터지는 연화성(烟花聲)을신호로참가선수 남녀 사백오십여명의 장엄한입장식과 우승긔반환식이 잇겟고 그다음부터는 장쾌한 경기의막이 열리게되엿다 장내의긴장을 집중할가장해릴 평양시내 일주마라손등순서도잇슬터이다 작년우승자 평안백화점(平安百貨店)을비롯하여 부내주요상점 공장권부가 림시휴업을하고 대회에 참가키로 되엿슴으로 대성황을 예측하기에 넉넉하다

오라!긔림공설운동장으로 평양시민의 공휴일이오 환락일인 시민운동회날을 다가티깃붐으로마지하여 삼춘의 쾌락을하기로하자

入學難緩和로 準備學舘出現

【平壤】 입학란의아우성을치고잇는소리의 반향으로 금번평양부내 유지인사의 후원을바더 고등예비학관이 출현하엿는데 교수과목은 수험과、고등과를갈너두고 교수하기로 되엿다는바 교원의씨명은다음과갓다

姜鎭斗 李廷涉 安鍾鶴 朱朝欽 金興模 金承茂

그리고 학관은 순영리(巡營里)근우회관(槿友會館)상층이라한다

地方人事

▲具宗秦氏(湖南銀行東萊支店支配人) 本店業務課長兼庶務課長榮轉人事次本社釜山支局來訪
▲黃彰烈氏(醫師)上海李民醫院勤務醫師로在任中人事次本社釜山支局來訪
▲李載斗氏 約五日間豫定으로平壤方面에 二十五日向發
▲林敦夏氏(同上)同上

各地金組定總

【[illegible]】 평북 [illegible]미금융조합 제십오회 정긔총대회를 지난이십일일 오후일시 사십오분부터 동조합내에서 열고 제반사항을 토의결정한뒤 역원을 다음과가티개선하엿다한다
▲組合長 金相宥 監事 金秉伯 金泰善 安鳳三 ▲評議員 (嘉東面)康健三 尹秉欽(西面)南濟鳳 金道濟 (嘉山)金昊燮 安容甲(嘉南面) 劉基炳 金昌立

【安東縣】 안동현금융회 제십이회 정긔총회는 이십일일 오전십일시에 개최하고 재산목록대차대조표、사업보고、감사의견서승인의건이 무사통과되고 적립금 류용처분(積立金流用)의 건에들어가서 의론이자못분분하다가 결국 적립금을류용하기로하고 오후사시에 폐회하얏다

【沙里院】 사리원금융조합 제십이회 정긔총회는 지난십팔일오후한시에 시내 공락관에서 개최하엿는데 개최이후 결산보고를통과하고 평의원을 선거한바양재하(梁在夏)씨가피선되엿다고한다

【蔚山】 경남울산군좌병영 금융조합(左兵營金組)에서는지난십칠일 오전십일시 제오회정긔총회를 개최하엿다는바 제반토의사항은 이의업시 통과되고 마츰조합장 김상희(金尙熙)씨가사고로 인하야 사직하게됨으로 조합장기타 역원을 개선하엿는대그의 씨명은다음과 갓다고한다
組合長 吳義相 評議員 朴祥甲 尹趾鉉 金在洙外四名 監査 金彥洙 李鍾高 李樹龍

【雲田】 경의선운전역운전금융조합에서는 지난 이십일오후일시부터 당조합사무실내에서 제칠회정긔총회를 개최하고 토의사항에드러가 역원수당지급(役員手當支給)의건에대하야 갑을론박으로 분분하다가 결국원안대로 가결되고 역원선거는 아래와가티 당선되엿스며 끄트로 역원영년근속표창(役員永年勤續表彰)이잇슨후 동륙시에폐회하엿다한다
組合長 金威模 監事 李基洙 李佐煒 金玉彰 評議員 林恭則 李夢洙 趙麟均 金舜濟 鄭元來 承基洛 韓時伯 金命模

【居昌】 경남거창금융조합에서는 지난이십이일 오전십일시에 제이십오회 총대정긔총회를개최코 관계제반사항의 토의결정이잇슨뒤에 역원을 다음과가티개선하엿다한다
組合長 居昌面 愼鍾禧 監事 熊陽面 李鉉衡 月川面 李敎文 高梯面 柳永根 居昌面 章基明 評議員 永鍾 康秉淳 金永善 李鉉廷 尹秉洙 崔

【信川】 신천금융조합 제이십삼회 정긔총회를지난 이십삼일 오후일시부터당조합 정긔총장에서 개최하고 소화팔년도결산보고와 평의원개선과 우량조합원표창식등이 잇섯는데 평의원은전부 이임되는동시에 최시화(崔時華)씨대로김호균(金浩均)씨가당선되엿스며 우량조합원으로표창을 바든사람은 남부면서부리(南部面西部里)류영수(柳咏秀)씨외구인이라한다

【鎭海】 경남진해금융조합(鎭海金融組合)에서는지난십팔일오후한시에 경화동(慶和洞)야학교내에서 제십삼회 정긔총대회를동조합장양재환(梁濟煥)씨사회하에개최케되얏는데순서에따라 동조합감사주긔원(朱基楨)씨로부터팔년도 결산보고가잇슨후 역원선거에 들어가조합장개선과평의원이명의보결선거가잇게되엿는데 각기 무긔명투표로다음과갓치선거한후동오시반에무사폐회하엿다고한다
組合長 朱祥秀 評議員 朱秀亭 周時豢

【[illegible]】 경남[illegible]금융조합 제십오회정긔총회를지난이십일 오후일시부터동조합회실내에서 총대칠십륙명이 모하여 개회되엿는데 이번총회에서는 조합장 감사 평의원들의 만긔개선을 하게되엿슴으로 자못 공긔가긴장하엿는데 조합리사가간섭한일이잇다하야 입후보자측에서 부산에잇는련합회와경찰당국에주의를요구한 바잇섯슴으로써 사천군 서무주임과동면주재소원일동과본보긔자의립회하에서엄정개표한바 오후칠시경에 폐회하엿다한다
組合長立候者 裵在寶氏三八票 同上 崔雲鎭氏三六票 監事立候者 鄭聖和氏四四票 同上 黃琪泓氏三五票 同上 李鍾浩氏三五票 評議員 崔永範氏二八票 十一人選擇

懸賞當選小說

暴風雨지난後 (一〇三)

李巴村 作 熊超 畵

죄와벌……(五)

편지는 벌서 개봉이되여 잇섯다 정순은식히는대로 그 압헤서 읽어보앗다。

「정순이 (그것이) 안은까닭이오 그것이 오늘날 정순이로하여금 방종한생활을하게맨들 엇고 나로하여금 비극을짜 내엿든것이오、나는 정순이

나는 정순이가 집을떠난것을발견한뒤에 얼마나 분햇는지몰으오 내가 정순이를 내목숨과가티녀이고 세상에 단하나밧게업는 귀중한사람으로알어온것을몰으고 정순이가 내생활의권체나되는듯이방안에모시고 우상과가티 섬긴것을몰으고 정순이는 웨 도망을갓소?

그러나、나는 메칠을두고그원인을발견햇소。 그것은 내가 너무 정순이를사랑한까닭이오、너무 정순이일이라면 물불을가리지

가 옛사랑(그것은 히경씨겟지)을 차저서 경성으로도망왓다는 소식을듯고 깜짝놀랫소、이것이 참말일까 하는 의심이 빳짝올낫소。나는 주책업는 작란이나마 정순이가 그럴리가업다고 신문사에항의를하고 경찰서에항의를햇소、그것은 경찰서에서 너무괴롭게심문함으로정순의대답이 갈피를잡지못해서 그런것이라고 열마나 붓그러운일이냐? 정순이가 그러캐된후로는내책상압헤 알지못할사람들로부터온 편지가 래산갓치싸혓소。

그것은 대개가 조선에서온것이엿소。 어버리려는 편지도잇섯소、즉 정순이를 죽여버리라는편지 도잇섯소。나는저녁때 배달부가 지나갈때마다 가슴이 메듯메듯하는것이오。

정순이!내 안해여!

정순이는 웨 집을떠낫는가? 먼길을가고싶헛나、조선이 그리웟나、그러치안으면 히경이가그리웟나、도모지 몰으겟다。

내 안해는 웨 음탕한길을 밟으려하나、웨 인도에 어그러지는 행실을하려하나、도모지모르겟다。

정순이!

우리의 과거가 엇더한데로 부터 시작되엿소?

나는 정순이까닭에 얼마나만흔것을내어버렷소 안해를버리고 명예를버리고 이 숨한곳으로오지안엇나 정순은 나까닭에 얼마나 만흔것을내여버렷소? 애인을버리고은인 미리안과 동생정애까지 버리지안엇소? 아나는 새삼스러히 지나온 우리들의생활을 세상에 사과한다。조선사회에 업드려사과한다。

우리들에게 사랑보담 더 큰것이잇다는것을 웨몰낫든가 웨 사랑은 인생의 제일가는것으로만알고 그 사랑만이 젊음의 알파와오메가인줄로알어왓든가! 나는 웨내 배운희식과 어터노흔명예를 불상한 내민족을위하야 바치기로맹서하지안엇든가?

정순아 나는 무슨낫츠로이제다시 내 형제를대할것이냐。

정순이의 떠나버린것은 나의게 큰 교훈을주엇소 나는 메칠동안 정순이까닭에울엇스나 그후로는 내 붓그러운생활을참회하면서 울엇소、나는 이 붓그러운눈물곳헤、무엇을생각하엿나? 그것은 다시조선으로도라가겟다는것이오 조선사회가나를 반가히마저주겟느냐?이런것은나의게 별무제요、나를발로차고 챗직으로때린다하드래도 나는 조선으로가겟소、나는 조선으로가서 굶어죽는 병들어죽는 그 형제들의동무가되랴오、

정순은 놀낼게다。나와갓치비겁한자긔와 천치갓흔 섬겨을가진사나히가 이런결심을햇다는것을!그러나 나자신도 이런용기가 어듸서낫는지몰으오、쌀밥먹든것을 조밥으로하고 고기먹든것을김치쪽으로하려는 남편의압날을 축복해다오。

정순이는 엇더케할작정이요? 나는 정순이가그마음을 돌리켜 도루내압호로 오라고 빌고십소、이것이 정순이로써 당연한태도며 숙녀다운일이요、그러나나는 오기실타는당신을 힘으로 법으로 끌지는안캣소 맛당히 당신마음에 새빗치쏘아드러가는날이잇스리라는것을 밋는까닭이오、

정순이는 속히 내압호로오기를기다린다。봉이는날마다 어머니를불으며 운다。

마지막으로 정순이는 내가 업시 경찰서원의지시해주는 사람을딸어가잇소」

정순이가 편지를 더 읽고 봉투에너흐랴할때

「김판이올때까지 다른데가지말고 저사람을딸어가잇서」

하고 가르처주는 사나히가잇다。

정순이가 고개를들러보니 거기에는 고히경이가서잇섯다。

今日 (廿八日)

午前九時부터
箕林里 公設運動場에서

全平壤市民大運動會

◇主催 平壤各組合聯合會
◇後援 朝鮮日報社平壤支局

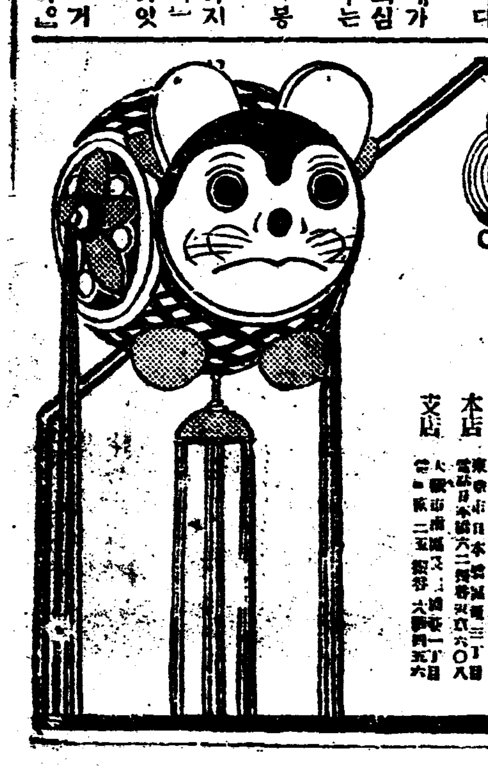

Chujoto Haha ga susumete nomasekeri Kono kusuri yori ureshiki wa nashi

CHUJOTO

中將湯

에 產前產後

자랑할効果

■平常健康한분이라도、妊娠中은아모르는중에故障이일어나기쉬운것이요 感冒에걸니기쉬운분、頭痛、眩氣、手足이冷하고、或은手足이갓금갓금저리고떨니는분은데군다나 中將湯을잡수시고病을未然에防止하시요

■中 中將湯을服用하시는분은 血液의循環이조코、體內가더와지며健康을保持하야따라서 順產을하게되는것이요

■產 後에服用하시면、新鮮한 血을補給하며가슴이시원하고살 피듬이매우조케되는것은服用者가恒常感謝하고잇는바이요

■中 將湯은精選된和漢藥이故로常用하서도絶對로副作用을 일커지안코治療効果를 奏하는新古典的인 保健藥이올시다

主効: 手足冷及込 頭痛眩暈 下腹痛 月經不順 子宮病 히스테리 帶下症 血의道 神經衰弱 冷症及白帶 產前產後

一價定一

試用分	￥ .20
3日分	￥ .50
7日分	￥ 1.00
15日分	￥ 2.00
23日分	￥ 3.00
40日分	￥ 5.00
85日分	￥ 10.00

本舖 津村順天堂
本店 東京市日本橋區通三丁目
支店 大阪市

9—2F